Assinatura no País
ANO .. .. .. Cr$ 220,00
SEMESTRE .. .. Cr$ 120,00

RECIFE — PERNAMBUCO — BRASIL

DIARIO DE PERNAMBUCO

Orgão dos "Diarios Associados"

Edição de 14 páginas
Preço: Cr$ 0,80

A. J. de Miranda Falcão, fundador

JORNAL MAIS ANTIGO EM CIRCULAÇÃO NA AMERICA LATINA

N. 173 — ANO 125

TERÇA-FEIRA, 1 DE AGOSTO DE 1950

Consternação nacional causada pela morte do senador Salgado Filho

Salgado Filho durante a guerra

1 — Chegada do min. Salgado Filho a Dakar, com os membros de sua comitiva. Da esquerda para a direita: coronel Ben Barclay, adido aeronautico dos Estados Unidos junto à Embaixada no Rio, tenente-coronel aviador Faria Lima, General Wootten, comandante das forças norte-americanas no Atlantico Sul, o titular da Aeronautica, coronel Frazer, comandante da Base de Dakar, e brigadeiro Ajalmar Mascarenhas, e um pouco atraz os coroneis Sanromá, do Serviço de Fazenda do Ministerio, e Alves Cabral, do Estado Maior da Aeronautica

2 — O min. Salgado Filho na frente de batalha da Italia, ouvindo o capitão João Fabricio Beller, comandante da 1.ª Esquadrilha de Ligação e Observação junto à Força Expedicionaria Brasileira. Os demais são pilotos da FAB componentes dessa unidade aérea, cuja missão consiste em auxiliar as forças de terra, observando as posições do inimigo, afim de regular o tiro de artilharia. O ministro Salgado Filho aparece vestido com um sobretudo forrado de pele de carneiro, o qual lhe foi cedido em substituição ao sobretudo de grossa casemira, que levou do Rio, para que pudesse enfrentar o intenso frio do norte da Italia

3 — Outro aspecto da visita do min. da Aeronautica à 1.ª Esquadrilha de Observação. O sr. Salgado Filho inspecionou os aviões de observação de tiro junto à FEB.

«MORRE COM A BELEZA SE E' QUE A MORTE PODE SER BELA»

Morre a serviço do seu Estado e do seu partido sobre o solo da terra que pretendia governar pelos votos dos seus concidadãos — Emocionante discurso do sr. Gabriel Passos na Camara — O pezar do Senado

RIO, 31 (Meridional) — O sr. Damaso da Rocha, na presidencia da mesa, transmitiu à Camara a noticia do falecimento do senador Salgado Filho, dizendo que a perda é irreparavel para o país inteiro. Em seguida, anunciou 2 requerimentos, o primeiro firmado pelo sr. Acurcio Torres e o outro pelo sr. Benicio Fontenele, pedindo ambos o registro na ata das homenagens e a transmissão de condolencias à familia enlutada, ao governo do Rio G. do Sul e ao Partido Trabalhista, pela grande perda que o Brasil acaba de sofrer.

O ambiente no plenario era de verdadeiro pesar, mostrando-se todos os presentes, não só os deputados, como tambem funcionarios, jornalistas e mesmo os visitantes da Camara, a mais profunda e sincera tristeza pelo desaparecimento do grande vulto nacional. Anunciados os requerimentos, falou em primeiro lugar o sr. Acurcio Torres, lider da maioria. Com a voz embargada e os olhos marejados de lagrimas, o sr. Acurcio pronunciou breve mas eloquente oração, dizendo que nunca havia suposto tivesse algum dia de subir a tribuna, sob o peso de tanto sofrimento e de tanta amargura, como naquele instante, para homenagear a memoria de Salgado Filho. Assinalou que desde as primeiras horas da noite de ontem esteve com alma e coração em verdadeira vigilia, fazendo preces para que as noticias então difundidas pela radio sobre o desastre não fossem exatas.

Louvou o talento, a cultura e a bondade de Salgado Filho, afirmando que ele era, em meio à tormento politica, um autentico marco de fidelidade nas suas afeições.

Concluiu dizendo que a perda era irreparavel para o Brasil.

DISCURSO DO SR. GABRIEL PASSOS

Em seguida, falou o sr. Gabriel Passos, dizendo que um visivel acabrunhamento a todos atormenta pela morte brutal de Salgado Filho. Lembrou os largos traços da carreira fecunda do grande morto, salientando a atuação que tivera como ministro do Trabalho, como organizador da Aeronautica e como criador da Campanha Nacional de Aviação, que é um dos nossos orgulhos mais legitimos. Acentuou que Salgado Filho como homem publico, como cidadão, como amigo, em todos os setores e em toda parte, demonstrou ser sempre o mesmo: polido fino, atencioso, gentil, mas firme no direito, reto e consequente. Sua perda marca um largo claro em nesta vida publica e não é só seu partido que lamenta essa morte.

Adiante disse: "Salgado Filho morre com a beleza se é que a morte pode ser bela. Morre num instrumento de vôo que ajudou e encorajou a difundir no Brasil. Morre a serviço do seu Estado e do seu partido sobre o solo da terra que pretendia governar pelos votos dos seus concidadãos. Morre assim gloriosamente dando-nos uma nova afirmação da personalidade.

O discurso seguinte foi o do sr. Gurgel do Amaral. Muito emocionado recordou o orador as facetas brilhantes da personalidade do senador Salgado Filho que acentuou, deixou uma grande obra politica, qual seja a de reorganizar a PTB, compreendendo a necessidade de congregar as grandes massas em torno de um partido que contivesse conteudo ideologico. Concluiu dizendo que é disposição do partido erguer o nome do sr. Salgado Filho como verdadeira bandeira porque morto Salgado Filho seus ideais continuam de pé.

O sr. Batista Luzardo tambem falou lembrando primeiro o progenitor do sr. Salgado Filho, amigo e companheiro de lutas ou Gaspar Silveira Martins. Recordou adiante o ingresso de Salgado Filho na vida publica quando, após a revolução de 30 ele, orador, convidou o extinto para quarto delegado auxiliar de policia desta capital cargo da mais alta significação, pois era o que lidava com os politicos. Assinalou a ascenção gloriosa de Salgado Filho até a grande Campanha Nacional de Aviação, mercê da qual o Brasil possue cerca de mil campos de pouso. E' o segundo país do mundo em materia de aviação civil. E o unico da America Latina que possue Codigo do Ar elaborado sob inspiração da direção de Salgado Filho. O sr. Batista Luzardo lembrou que nessa campanha não pode ser esquecido o nome do jornalista Assis Chateaubriand, dinamizador do grande movimento.

AOS DEMAIS MORTOS

Após o elogio ao sr. Salgado Filho, o sr. Batista Luzardo pas-

(Conclue na 3.ª pagina)

EM LOTERIAS
FAÇA NA "CASA DA FORTUNA" A SUA FORTUNA

Realizações e atividades que não serão esquecidas

O presidente da Republica exalta a personalidade do antigo ministro do Trabalho e da Aeronautica — Providencias oficiais

RIO, 31 (Meridional) — O presidente Dutra, falando a respeito do passamento do senador Salgado Filho, declarou: "O prematuro falecimento do senador Salgado Filho representa para o Brasil uma grande perda. A atuação que teve no cenario politico e administrativo é digna de ser relembrada, principalmente nos ministerios do Trabalho e Aeronautica e no Senado, onde marcou sua passagem com realizações e atividades que não serão esquecidas".

NO MINISTERIO DA AERONAUTICA

RIO, 31 (Meridional) — O ministro da Aeronautica, logo que recebeu a informação oficial do acidente que vitimou o senador Salgado Filho, às primeiras horas da manhã de hoje, dirigiu-se a seu gabinete de trabalho, onde, pelo telefone, deu conhecimento do fato ao presidente da Republica. Em seguida, em sinal de luto, mandou hastear o pavilhão nacional a meio mastro no edificio do Ministério. Determinou o cancelamento de todas as festas a que deveria comparecer acompanhado de altas patentes da FAB em Guaratinguetá. Resolveu suspender o expediente de todas as repartições do Ministério, convidando os oficiais e funcionarios a comparecerem aos funerais e ao Senado. O ministro mandou oferecer à familia Salgado Filho um avião para transportar o corpo para esta capital. Neste instante, o ministro avisou num comunicado oficialmente à FAB o doloroso acontecimento.

O BRIGADEIRO TROMPOWSKY

RIO, 31 (Meridional) — Falando à reportagem sobre o desastre em que pereceu o senador Salgado Filho, o ministro da Aeronautica, brigadeiro Armando Trompowsky, ainda com a voz embargada pela grande emoção e possuido de grande pesar, disse que o Ministério da Aeronautica prestará todas as homenagens postumas ao seu grande organizador e primeiro titular. Adiantou que hoje deveria viajar para Guaratinguetá, afim de pre-

(Conclue na 4.ª pagina)

AGUA DE JUNQUILHO
Elimina manchas, cravos e espinhas, mantendo a pele sempre fresca e juvenil

SALGADO FILHO NA REDAÇÃO DO DIARIO DE PERNAMBUCO"

Em janeiro de 1945, quando era mais intensa a pressão do governo do Estado contra este jornal, Salgado Filho esteve em Pernambuco para inspecionar unidades da Segunda Zona Aérea. Nenhuma conveniencia politica o distanciou dos amigos que sempre teve nos "Diarios Associados". Ele visitou pessoalmente a nossa redação. Os agentes policiais que a cercavam tiveram de retrair-se para deixar passar o então ministro da Aeronautica que aparece na gravura entre o nosso diretor, jornalista Anibal Fernandes e um dos nossos companheiros

-- Deixa um grande acervo de serviços prestados à Nação

O governador Walter Jobim manifesta-se sobre a tragédia que abala profundamente o Rio Grande do Sul — Outras personalidades referem-se á grande perda que representa para o Brasil o desaparecimento de Salgado Filho

PORTO ALEGRE, 31 (Meridional) — Ouvimos na manhã de hoje o governador Walter Jobim, o qual declarou: "Quando tive conhecimento da primeira noticia, embora ainda não confirmada oficialmente, sôbre o desastre que vitimou o senador Salgado Filho e sua brilhante comitiva, notifiquei imediatamente Eloi Rocha, secretário de Educação respondendo pelo expediente da Secretária do Interior, assim como o secretário do governo, para que estabelecessem contacto com os dirigentes do PTB, pondo à disposição os recursos necessários do governo, para transporte e tudo o que fosse humanamente possivel. Nesse tempo já a delegacia de policia da cidade mais próxima punha-se em ação, sobretudo em Alegrete e São Francisco de Assis, desenvolvendo uma ação pronta e eficaz de acôrdo com as circunstancias, para verificar realmente a tragedia e fornecer os primeiros recursos locais. Devemos certamente atribuir às pessimas condições do tempo e dificuldades encontradas para o acesso ao local, como à longa distancia desta capital, o retardamento tão grande da confirmação oficial que somente nos chega agora, 7 horas da manhã. Manifesto ao povo gaucho as expressões profundas do meu pesar por mais essa grande perda que acaba de sofrer, logo após uma tragédia de extensão tão vasta. Senador da Republica, candidato oficial do PTB ao governo do Estado, Salgado era uma das mais altas expressões de cultura politica do Rio Grande, sendo ainda na sua vida particular um cidadão de ilibadas virtudes. Deixa com seu desaparecimento tão violento e inesperado um grande acervo de serviços prestados a seu Estado e à Nação, que hoje ficaram compungidos sua ausencia irreparavel".

SÃO FRANCISCO DE ASSIS,

(Conclue na 2.ª pagina)

Gustavo Cramer, comandante do avião da AVAC, que caiu ante-ontem, quando transportava para Itú o senador Salgada Filho e outros membros do PTB.

O aparelho subiu a encosta e deu três estrondos incendiando-se

Antes cortou duas gigantescas arvores e matou duas rezes — Apenas foram identificados os corpos do senador Salgado Filho e o do comandante do aparelho — Os demais ficaram horrivelmente mutilados

PORTO ALEGRE, 31 (Meridional) — Começamos a conhecer outros detalhes da tragédia que vitimou o senador Salgado Filho. O avião da SAVAG caiu às 13 horas em picada num paiol do Bimba Bragança, segundo distrito de São Francisco de Assis, no terreno divisorio dos srs. José Cortelin e Fausto Leitão. Virginia Cortelin viu o "Lodestar" voar em baixo, quase batendo nas arvores do seu terreno, gritando "vai cair". Logo após, viram o aparelho subir a encosta do serro, e dar 3 estrondos, incendiando-se. Correram ao local, nada podendo fazer contra o calor das chamas. O sr. Rui, residente no local, seguiu para Alegrete, afim de requisitar um caminhão transporte para os caixões funebres. Os unicos corpos identificados foram do senador Salgado Filho e do comandante Cramer. Os demais estavam horrivelmente mutilados.

Dez pessoas foi o numero das vitimas, tendo sido agora conhecido que o nome que faltava era de Jeorge Amaro, comissario de bordo. Um pneu do "Lodestar" foi encontrado a 500 metros distante do local. Na subida das matas o avião abriu uma picada, cortando 2 gigantescos pés de angico e matando duas rezes. Consta que o senador Salgado Filho levava no bolso 120 mil cruzeiros para efetuar pagamento em Alegrete. Junto aos destroços do aparelho foi encontrado misteriosamente um pé de sapato de mulher, embora não houvesse elemento feminino entre os passageiros e tripulantes. Um colono residente no local disse que notou que o "Lodestar" estava com rumo errado, pois jámais aparelho algum passou em picada pelo paiol.

RIO, 31 (Meridional) — Desde

(Conclue na 3.ª pagina)

Góes Monteiro relata seu ultimo encontro com Salgado Filho

RIO, 31 (Meridional) — O general Góis Monteiro relatou seu ultimo encontro com o senador Salgado Filho, na tarde de quinta-feira, no recinto do Senado, onde palestraram sôbre vários assuntos. Salgado Filho falou do encontro entre Getulio e o general Góis Monteiro, a realizar-se brevemente. Foram ventilados assuntos da atualidade, como o caso da inelegibilidade de Vargas e do projeto da soma das legendas, tendo o general Góis sustentado que tanto o presidente Dutra como PSD se mantinham em atitude de perfeita neutralidade nos assuntos.

NOTA DO PTB

RIO, 31 (Meridional) — O PTB distribuiu uma nota dizendo que foi confirmada a dolorosa noticia do desastre de avião ocorrido no Rio Grande do Sul, em que perdeu a vida um de seus grandes chefes, Joaquim Pedro Salgado Filho, eminente vice-presidente de honra do partido. O desastre ocorreu em São Francisco de Assis, quando o avião destinava-se a Itú onde reside o sr. Getulio Vargas.

A nota continua afirmando que não somente os trabalhistas se enlutaram com o fato, mas todos os brasileiros, que perderam no senador Salgado Filho uma das maiores expressões da vida republicana. Comunica, ainda, que o Ministério da Aeronáutica providenciou a remoção do corpo, em avião da FAB, ainda hoje, para a capela da Real Grandeza lamentando ainda a morte dos demais correligionários.

CHOROU O CEL. ALENCASTRO

RIO, 31 (Meridional) — O coronel Alencastro Guimarães, procer do PTB carioca, chorando de emoção, disse: "Estou desolado com a perda irreparável para o Brasil e para o PTB".

ACOMETIDOS DE CRISE

RIO, 31 (Meridional) — Jamais uma tragédia impressionou tanto a opinião publica como a que vitimou o senador Salgado Filho e de tal forma repercutiu que dois deputados, cujos nomes omitimos, pessoas intimamente ligadas ao senador, quando tiveram conhecimento do fato, foram acometidos de forte crise, sendo socorridos e acamados.

RIO, 31 (Meridional) — O sr.

(Conclue na 3.ª pagina)

Esmolas aos pobres em vez de corôas mortuarias

RIO, 31 (Meridional) — A's 11 e 30 a familia Salgado Filho foi notificada oficialmente do seu falecimento do gabinete do presidente da Republica.

NÃO DESEJA COROAS

RIO, 31 (Meridional) — A familia do sr. Salgado Filho não deseja homenagens à sua memoria que se traduzem em coroas e outras demonstrações de pesar. As importancias que seriam empregadas nisso revertam em beneficio dos pobres e necessitados como seria o desejo do extinto.

NOTAS BIOGRAFICAS

RIO, 31 (Meridional) — Joaquim Pedro Salgado Filho nasceu em Porto Alegre a 2 de julho de 1888. Cedo, batido pelas contingencias da luta em defesa dos ideais republicanos, trazida ao país pela jornada de 15 de novembro de 1889, conheceu com sua familia os episódios da cam-

(Conclue na 2.ª página)

HOMENS, COISAS E LETRAS

A MISERIA DE CAMÕES E AS RIQUEZAS DA INFANTA

José LINS DO RÊGO

Aquilino Ribeiro, no seu ótimo livro de critica e biografia sobre Luiz de Camões põe a descoberto a vida do vate maior e el'mina de sua existencia o que não passa de lenda e de invenções vulgares. Havia aquele suposto romance Infanta-Luiz de Camões. Dizia-se que o poeta fugira do amor perigoso com a irmã do rei, procurando aventuras no Oriente, já que não pudera amar como mandavam os seus sentimentos. Tudo cr'ação de medíocres forjicadores de lendas. Nunca houve nada entre a tal infanta, herdeira das mais ricas da Europa, e o poeta, o homem mais pobre de Portugal. "Os Lusíadas" vieram a lume m 1572; a Infanta fez o seu testamento em 1579; fechou codicilo meses depois. Pois bem, foi justamente neste periodo que Camões padecia necessidades e sofrimentos. Fala-se até que foi obrigado a pedir esmolas. A fortuna da Infanta encheu meio mundo de fartura. Deixou bens e dinhe'ro a familias inteiras. Não seria demais, mesmo que fosse uma simples admiradora do grande poeta, que a ele desse um minimo capaz de mitigar-lhe a negra miseria. As joias da Infante pagaram os regabofes do prior do Crato, que andou pela França empenhando aos judeus ricas pedras preciosas para satisfazer as suas dissipações.

Enquanto isto, Camões chegava, como diz Aquilino Ribeiro, ao "ultimo escalão da miseria". Bem justo o epitaf'o que lhe fez D. Gonçalo Coutinho:

"Aqui jaz Luiz de Camões, principe dos poetas do seu tempo; viveu pobre e miseravelmente, e assim morreu no ano de 1579".

Para uma Infanta que amava um poeta, não poderia haver maior desprezo pela grandeza da poesia. Qu's encher a barriga do devasso prior do Crato, e deixava que estendesse as mãos à caridade publica, o verdadeiro rei da peninsula.

TUBERCULOSE — ASMA — RAIOS X
DR. JOÃO RUFINO
Ed. Sloper — Sala - 37 — Fone - 7567

CONFIRMAÇÃO

— Eu não lhe disse, seu Kelly, que ele nunca foi udenista.
(Charge de Augusto Rodrigues — Distribuida pela Agencia Meridional).

"Morre com a beleza", etc.

(Continuação da 1ª pagina)

sou a reverenciar tambem a memoria dos demais mortos no desastre de ontem, começando pelo nome de Rui Ramos Teixeira, que era considerado o principe da tribuna judiciaria do Rio Grande; do jovem jornalista Paula Job Filho; fazendeiro Oswaldo Dornelas e Ivens Teixeira, irmão de Rui Ramos Teixeira. Enaltceu tambem o memoria do comandante Gustavo Cramer, lembrando que recentemente ouvira dele a informação de que já havia feito 54 viagens a Itú. Concluiu o sr. Luzardo dizendo que falava em nome da ala dissidente do PSD gaucho.

Falaram ainda Crepori Franco, Monsenhor Arruda Camara, Altamirando Requião, Luiz Silveira, Campos Vergal, Daniel Faraco, Pereira da Silva, Raul Pila, Hermes Lima e Rogerio Vieira. Por fim, o sr. Cirilo Junior, então na presidencia da mesa, associou-se ao pezar enaltecendo a figura do senador Salgado Filho.

Foram aprovados requerimentos nomeando a seguinte comissão para representar a Camara em todas as homenagens: Acurcio Torres, Paulo Sarazate, Aristides Mesquita, Batista Luzardo, Gurgel do Amaral Raul Pila, Gomes de Matos, Campos Vergal, Altamirando Requião, Mario Brandt e Arruda Camara.

Antes do levantamento da sessão, foi ainda aprovado um requerimento do monsennor Arruda Camara consignando em ata um voto de pezar pela tragica morte de 53 pessoas no desastre do "Constellation", ocorrido sexta-feira passada.

NO SENADO

RIO, 31 (Meridional) — Repercutiu dolorosamente no Senado a noticia do falecimento do senador Salgado Filho e do jornalista e funcionario da Casa, Francisco Paula Job. Abertos os trabalhos, falaram os srs. Marcondes Filho, Pelo PTB; Camilo Mercio, em nome do Rio Grande do Sul; Alvaro Adolfo, pelo PSD; Ferreira de Souza pela UDN; Vitorino Freire, pelo PST; Evandro Viana, pelo PSP; Durval Cruz; pelo PR.

Ainda falaram os srs. Hamilton Nogueira, pelos funcionarios; bancada da imprensa, Rendes Tavora e pela Comissão das Forças Armadas. Gois Monteiro. Em seguida, foi aprovado o requerimento do sr. Marcondes Filho, nomeando uma comissão composta dos srs. Marcondes Filho, Alvaro Adolfo, Ferreira de Souza, Vitorino Freire, Durval Cruz e Evandro Viana, para apresentar pezames às familias enlutadas e representar o Senado nos funerais.

"CATEQUISANDO O SELVAGEM DO ALTO-TAPAJÓZ"

Frei Plácido, há trinta e quatro anos, em contacto com os selvagens — Uma missão religiosa em plena Amazonia — Usos e costumes dos indios

Encontra-se nesta capital um missionario da Amazonia, que permaneceu muito tempo na região, em obra de catequese e civilização dos selvagens que habitam as margens do Alto Tapajós e afluentes. Chama-se frei Plácido e pertence á Ordem Franciscana.

Procuramos ouvir o profundo conhecedor dos usos e costumes do indigena amazonense, que esteve em contacto direto com varias tribus sob a influencia dos missionarios do Tapajós.

Dirigimo-nos ao Convento de São Francisco desta capital e ia encontramos frei Plácido, que nos recebeu, prontificando-se logo a narrar fatos da vida dos selvagens, dando-nos uma perfeita impressão do que realmente é aquela região, sem fantasias nem invenções desnecessarias. Enquanto palestrava num dos salões da Ordem Franciscana, com o reporter, o missionario descreveu os usos e costumes de varios agrupamentos semi-civilizados.

Frei Plácido é um ancião de barbas brancas, que devotou grande parte de sua existencia á catequese do habitante do norte do Brasil. Viajando a pés pelas picadas na floresta, atravessando a nado os igarapés e entrando em contacto com os moradores das malocas, ele adquiriu grandes conhecimentos da região e do povo e hoje fala perfeitamente um dos dialetos

Frei Plácido, quando falava ao reporter

tupi-guarani, entendendo-se com os "tuchauas", guerreiros e crianças. Ao mesmo tempo, ensinou a lingua portuguesa e a religião aos catequizados, num trabalho que não visa aplausos nem destaque, apenas cumpre a missão assumida com a religião de que é representante.

Conversando com o reporter, frei Plácido declarou:

— "Nossa Missão fica localizada ás margens do rio Cururu', no Alto Tapajós, a um mez de viagem do porto de Santarem. O unico meio de transporte para lá são canoas a motor com pequena força. A missão foi fundada no ano de 1911, por frei Hugo Menes. Atualmente, abrigamos 40 a 60 crianças nativas, todas seguindo a religião catolica e batizadas. Duzentos selvagens estão sob nossa influencia, havendo muitos espalhados pelos campos. Eles vêm até nós para realizar casamentos e batizados. Os habitantes da região vivem da agricultura, sendo bons plantadores e tambem da pesca e da caça. Pelo verão, eles culti-

(Conclue na 10.ª pagina)

O Estado de Pernambuco ocupa um lugar de destaque na produção nacional

O que revelam as estatisticas

RIO (Meridional) — O Estado de Pernambuco mantém uma produção agricola de alto nivel economico. A lavoura da cana de açucar é das maiores do país. Entre suas plantas extrativas, a carcá tem posição de destaque. Ocupa o primeiro lugar na produção brasileira de tomates e o segundo na de favas, abacaxis e óleo de mamona. Figura no Norte e no Nordeste como o maior produtor de bananas e cebolas e, em segundo lugar, como produtor do milho. Conta com uma produção animal desenvolvida e possui em seu território vários minerais.

Produção vegetal. — Segundo os dados coligidos pelo Serviço de Estatistica da Produção, do Ministério da Agricultura, o Estado de Pernambuco produziu, no ano passado, os seguintes vegetais: Cana de Açucar, 4.774.697 toneladas, no valor de Cr$..... 391.525.000,00. Café beneficiado, 18.711 toneladas, no valor de Cr$ 112.266.000,00. Algodão em caroço, 57.473 toneladas, no valor de Cr$ 229.509.000,00. Algodão em pluma, 18.966 toneladas, no valor de Cr$ 161.211.000,00. Caroço de algodão, 37.357 toneladas, no valor de Cr.$ 37.357.000,00. Banana 11.631.000 cachos, no valor de.... 72.113.000,00. Batata doce, 62.685 toleladas no valor de Cr.$..... 40.432.000,00.. Feijão ..... 46.747 toneladas, no valor de Cr.$ 105.960.000,00. Milho, 133.300 toneladas, no valor de Cr.$ ..... 111.083.000,00. Mandioca, 1.144.499 toneladas, no valor de ..... 193.447.000,00. Mamona, 33.572 toneladas, no valor de Cr.$..... 53.715.000,00. Fumo, 2.521 toneladas, no valor de Cr.$ 15.318.000,00. Côco, 30.712.000 frutos, no valor de Cr.$ 32.247.000,00. Abacaxis, 15.374.000 frutos, no valor de Cr.$ 9.224.000,00. Laranjas,..... 144.944.000 frutos, no valor de Cr.$ 13.480.000,00. Favas, 7.635 toneladas, no valor de Cr.$..... 12.129.000,00. Tomates, 45.976 toneladas, no valor de Cr.$ ..... 6.896.000,00. Cebolas, 1.347 toneladas, no valor de Cr.$ 4.049.000,00.

Em pequena quantidade, o Estado produz o amendoim, o arroz, a batata inglêsa, o cacau e a uva.

Produção extrativa vegetal — (1948): Agave, 72.260 quilos, na importancia de Cr.$ 272.670,00. Caroá, 4.583.144 quilos, na importancia de Cr.$ 14.556.172,00. Cêra de carnauba, 329 quilos, na importancia de Cr.$ 5.264,00.

Óleos vegetais. — A produção de óleos vegetais do Estado de Pernambuco, em 1945, elevou-se a 12.006.156 quilos, no valor de Cr.$ 82.564.840,00, compreendendo os seguintes produtos: babaçú, caroço de algodão, côco da praia, mamona, murumurú, ouricuri, tucum e sêbo de urucuba.

Produção animal — 1948: Gado abatido — bovinos, 230.529 cabeças; ovinos, 117.416 cabeças; caprinos, 310.023 cabeças; suinos, 251.275 cabeças.

No citado ano, a produção de carnes foi a seguinte: bovinos, 31.113.549 quilos, no valor de Cr.$ 217.595.842,00; suinos, 8.397.142 quilos no valor de Cr.$ ..... 70.131.417,00; ovinos, 1.408.206 quilos, no valor de Cr.$ 7.593.885,00; caprinos, 3.102.273 quilos, no valor de Cr.$ 16.814.093,00.

Produção mineral — Entre os produtos minerais do Estado de Pernambuco, figuram o berilo, o diatomito, o calcáreo para cimento e cal, a gipsita, aguas minerais e sal

ESMOLA AOS POBRES, ETC.

(Continuação da 1.ª página)

panha, sofrendo as agruras do exilio e indo viver em territorio uruguaio. Anos depois, feita a pacificação, deslocou-se para o Rio, onde fez o curso ginasial, iniciando e terminando o curso superior.

Seus pais, coronel Joaquim Pedro Salgado e dona Maria José Palmerio Salgado, muito antes de ser assinada a Lei Aurea, anteciparam-se á libertação de seus escravos, ordenando a alforria. Esse gesto foi amplamente louvado e imitado em 677 municipios do Brasil.

Salgado Filho formou-se em direito pela Faculdade de Direito do Rio, em 1903. Apesar de muito jovem, não era um estreante da carreira. O advento revolucionario de 1930 apanhou-o nos afazeres da banca da advocacia. A 4 de novembro desse ano ocupava a 4.ª delegacia do Distrito Federal. Mais tarde, foi chefe de policia e depois ministro do Trabalho.

O regime constitucional de 1934 devolveu-o aos litigios forenses por breve tempo. Foi deputado federal de 1935 a 1937, chefe da missão economica brasileira no Japão, presidente da Comissão de Legislação Social, ministro do Supremo Tribunal Militar e ministro da Aeronautica, até 1941. Alem disso, foi grande incentivador da aviação civil, dando ao Brasil a Campanha Nacional de Aviação, o maior empreendimento dos ultimos anos no país.

O SUPLENTE

RIO, 31 (Meridional) — Em consequencia do falecimento de Salgado Filho, deverá ser convocado para o Senado seu suplente, Jorge Braga Pinheiro.

QUATRO OPINIÕES

RIO, 31 (Meridional) — O ministro José Linhares, a proposito da morte do senador Salgado Filho, disse: "Não sei como expressar a magua que sinto. Morreu um dos maiores homens públicos do Brasil".

O vice-presidente do PTB, sr. Benicio Fontenelle, disse: "Ainda não posso acreditar no rude e imprevisto golpe do destino que atinge nosso partido, infelizmente na pessoa de um dos maiores expoentes, um dos grandes voltos da politica brasileira, respeitado e considerado pelos nossos maiores adversários".

O sr. Eurico de Souza Leão, do PSD pernambucano, disse: "Estou desolado. Salgado soube ser um lider, um adversário sereno e equilibrado, um perfeito cavalheiro. A sua ausencia vai nos fazer grande falta. Sabia fazer amigos".

O sr. Soares Filho, presidente da UDN do Estado do Rio, declarou: "E' lamentavel o que ocorreu sob todos os aspectos. Era um brasileiro ilustre, digno e de grande valor. E' doloroso tambem verificar que morreu em plena luta politica".

TUMORES-CANCER
Operações e Radium
Dr. C. Bivar — Rua Nova 371

CAMPANHA NACIONAL CONTRA A TUBERCULOSE

Serão realizadas, ainda este mês, as provas de habilitação para os Cursos de Visitadorás Sanitarias e de Preparação de Auxiliares dos Serviços de Enfermagem em Tuberculose, organizados pelo Serviço Nacional de Tuberculose, em colaboração com o Departamento de Saude Publica e a Divisão de Tuberculose deste Estado.

Os exames serão realizados no Colegio Joaquim Nabuco (Ateneu Pernambucano), á rua do Principe.

Todas as candidatas inscritas no Curso de Visitadoras Sanitarias deverão apresentar, até o dia 5 de agosto (sabado), os seguintes documentos: atestado de conclusão do curso ginasial ou equivalente (normal ou comercial); atestado de vacina; resultado de cadastro tuberculino toraxico; dois retratos 3x4.

As candidatas inscritas que não satisfizerem estas exigencias terão suas inscrições cancela das.

Estão sendo chamadas á Divisão de Tuberculose, com urgencia, afim de regularizarem suas habilitações áqueles Cursos, as seguintes pessoas: Sara Barros Buarque, Odete Sales Alves, Ivalda Cavalcanti Carvalho, Consuelo Cavalcanti Soares, Giselda Cavalcanti Soares, Avany Maria Ferreira dos Santos, Julieta Acacio de Araujo Santiago, Maria José Monteiro do Nascimento, Maria dos Anjos Pereira, Maria de Jesus Tavares, Maria Nazaré da Mota Ferreira, Nair Hulda da Silva, Maria do Carmo Cavalcanti de Oliveira, Euridice Cavalcanti Bezerra e Antonia Violete Corrêa Costa.

MEDICINA PARA TODOS
MANCHA NA VISTA
Alvaro VIEIRA

P.M. — Malacacheta e A.H.A. — Rio. — Temos duas cartas fazendo queixas de perturbações visuais. Encaremos portanto a primeira, cujo sobrenome não entendemos. Este senhor depois de uma injeção infeccionada e transformada em abcesso, teve perturbações outras ligadas a injeção, particularmente na vista esquerda, interessando tambem as palpebras. Mas há uma ligeira confusão porque nosso leitor mais adiante diz que há dez anos sofre de keratite (ceratite, modernamente) Então a doença proveniente da injeção teria apenas agravado a malestia pre-existente. Mas, de qualquer maneira, segundo os entendidos, e aqui vão nossos agradecimentos ao dr. Azevedo Barros pela explicações que frequentemente nos dá, as ceratites podem ter duas causas principais: uma endógena (que vem de uma perturbação organica), e outra exógena, que vem de fóra, como o nome está indicando. Então, o sr. de Malacacheta necessita um exame consciencioso, a ver se identifica a causa de sua ceratite. Poderá ser foco de dente, como poderá ser sifilis, ou outra qualquer molestia, até mesmo a tuberculose. Frequentemente o tratamento das caratites se faz com a liquidação de outras pertubações mórbidas. Não é possivel, como diz em sua carta, que um especialista pretendesse desviar o globo ocular para dar-lhe visão através de zona córnea de transparencia normal! Quanto á modificação da visão, está explicada pela propria doença. Trate-se com especialista, despistando primeiro a origem da ceratite.

* * *

A.H.A. (Rio) — Este nosso amigo sente quando fixa a vista, formar-se u'a mancha escura como se fôra meia lua.

O que preocupa, primeiramente, a uma pessoa é saber qual a causa de sua perturbação. Porque mancha em forma de meia lua?

Não há nada de fóra do comum nisso; ás vezes pode até formar a imagem de um bicho qualquer, de disco voador, avião a jato, aranhar etc. etc. Essas manchas podem ter diversas origens poderão tomar qualquer forma: os pequenos descolamentos da retina, as otrofias de um ramo, fininho, do nervo ótico, as pequenas hemorragias como essas chamadas "agonias" que aparecem na pele, a baixa do teor, de vitamina C no sangue etc. etc.

Faça um exame de fundo de olho a ver se pode ser esclarecida a etiologia da mancha e de acordo com a causa se orientará o tratamento tomando vitamina B1 vitamina C, etc. etc. Não nos parece suspeitavel, no caso, os denominados fócos, pois a origem dessas manchas é diferente das ceratites

ADVOGADO CRIMINAL
Dr. MARIO PESSOA
PROFESSOR CATEDRATICO NA FACULDADE DE DIREITO DO RECIFE
Rua Carlos Porto Carreiro n. 229 (Derby)

ASSOCIAÇÃO DOS INDUSTRIAIS DE PANIFICAÇÃO DE PERNAMBUCO

CONVITE ESPECIAL

Entrega do 1.º Pecúlio)

Ficam convidados todos os srs. industriais de panificação, associados ou não a êste órgão de classe, para a Assembléia que se realizará, hoje, às 15 horas, na sede social sita à rua Siqueira Campos n. 259, 2.º andar.

Nessa reunião será entregue o primeiro pecúlio à familia do associado falecido recentemente, dando cumprimento, assim, a Associação dos Industriais de Panificação de Pernambuco, a um dos principais objetivos consignado nos seus Estatutos.

Além dêsse ato serão discutidos outros assuntos de magna importância, pelo que se torna necessária a presença de todos.

Recife, 1 de agosto de 1950.

JOSE' AYMAR Y RUIZ
Presidente

(8696)

Ha um seculo

O QUE O "DIARIO DE PERNAMBUCO" PUBLICAVA NO DIA 1.º DE AGOSTO DE 1850

Recife, 31 de julho de 1850

A expedição que sahio dos Estados Unidos para a ilha de Cuba, não conseguiu o fim que se propuzeram aquelles que a projectaram. O general Lopes commandante da mesma chegou a Cardenas no vapor Creonio com 500 homens armados; e sem esperar pelos seus companheiros desembarcaram nesta pequena cidade, cuja guarnição, composta apenas de 60 praças, obrigou a render-se depois de um pequeno conflicto; mas sabendo que forças consideraveis marchavam de Havanna contra elle, e não tendo nenhuma noticia do resto da expedição, deu-se pressa em abandonar a ilha com a sua gente e embarcando-se novamente no mesmo vapor, para Key-West, nos Estados Unidos. Seus companheiros foram todos presos pelas autoridades daquelle lugar, sendo-o elle tambem em Savanna, onde, se refugiara; mas por falta de provas, o magistrado americano foi obrigado a mandar pô-lo em liberdade.

Corria que o general, o qual fôra muito victoriado pelo povo por occasião de sua absolvição, tinha determinado sahir de Savanna e mudar-se para Mobile.

COMMANDO DAS ARMAS

Quartel general na cidade do Recife, em 23 de julho de 1850.

ORDEM DO DIA N. 62

O sr. marechal de campo graduado, Antonio Correia Seara, commandante das armas desta provincia, para os fins que são de estylo, manda transcrever a sentença, que em ultima instancia teve o sr. capitão do segundo batalhão de artilheria a pé Tristão Pio dos Santos, em conselho de guerra, unanimemente absolvido da culpa de que era accusado, e que foi declarada em ordem do dia do quartel geral, sob n. 21 de 10 de abril do corrente anno:

Sentença da Junta de Justiça

Confirmam a sentença do conselho de guerra, somente por se não achar sufficientemente provado criminalidade no art. 3 do de guerra. Recife, em sessão da junta de justiça, 23 de julho de 1850. — Souza Ramos. — Leite. — Ramos. — Bastos. — Almeida. — Oliveira. — Pontes.

Assignado, Francisco Carlos Rueno Deschamps, capitão ajudante de ordens.

THEATRO DE S. ISABEL

12.ª Recita da Assignatura

Sabbado, 3 de agosto de 1850

Representar-se-ha o bem conhecido drama do Sr. Mendes Leal em cinco actos e sete quadros

Os Dous Renegados

A nada se tem poupado o administrador empreznado para o bom desempenho do drama. Começará ás 8 horas.

Os bilhetes acham-se á venda no lugar do costume.

Psicoteste
Você sabe aproveitar suas ferias?

As ferias representam uma necessidade e é mais que natural que as aproveitemos o melhor possivel. Lembre-se, entretanto, de que não deve passar as poucas e preciosas semanas de descanso que tem no ano em agitação febril, que irá cansá-lo mais que outra coisa.

Faça cuidadosamente seu planos, de modo a gozar de verdade suas ferias, em atividades interessantes, ao lado de pessôas interessantes e de modo a não gastar muito dinheiro. Não se vaqueça de que não pode viver uma vida em duas ou três semanas... A variedade e a mudança de habitos podem benificiá-la muito, contanto que não sejam apagadas pelo excesso de excitação.

(Conte 3 pontos para SIM, 1 para A'S VEZES e 0 para NÃO. Calcule depois o total).

1 — Quando escolhe um lugar para passar suas ferias, esquece-se de que a viagem será longa e exaustiva?

2 — Deixa para fazer seus planos de ferias a ultima hora e acaba fazendo, em geral, uma escôlha infeliz?

3 — Volta cada ano ao mesmo lugar, por uma simples questão de habito?

4 — Esgota-se tanto, procurando não passar um só minuto inativo, que acaba voltando mais cansado para casa?

5 — Escolhe um lugar "granfino" para passar suas ferias, visando apenas impressionar os amigos e acaba por não se divertir?

6 — Leva bagagens desnecessárias, que só servem para atrapalhar?

7 — Deixa que alguem, que o domina, arraste o para um lugar que detesta?

8 — Ou sujeita-se á companhia de uma pessôa carôle e aborrecida?

9 — Gasta, em geral, muito mais dinheiro durante suas ferias?

10 — Esquece-se de que deve procurar descansar durante as ferias, deita-se sempre muito tarde, anda demais, etc.?

22 a 30 pontos: você tem muito que aprender sobre o modo de planejar e gozar umas bôas ferias. 4 a 21 pontos, embora já tenha mais noção do que seja "aproveitar as ferias," ainda precisa fazer muitas modificações em seus planos, para que goze realmente seu descanso. Menos de 4 pontos você, em geral, consegue divertir-se e descansar durante suas ferias.

NOVAES FILHO E BIAS FORTES — Flagrante apanhado por ocasião da visita do ministro da Agricultura, sr. Novaes Filho, ao sr. Bias Fortes, novo titular da pasta da Justiça.

OPERAÇÕES — VIAS URINARIAS — DOENÇAS DAS SENHORAS
DR. PAULO AMARAL
Edificio Ouro Branco - Sala 703 - Das 10 ás 12 e das 16 ás 18 horas. (7702)

COLUMBIA
COMPANHIA NACIONAL DE SEGUROS DE VIDA E RAMOS ELEMENTARES

Levamos ao conhecimento de nossos segurados e interessados que nesta data deixou de ser nosso Agente Geral neste Estado a conceituada firma "COMERCIO E REPRESENTAÇÕES GERAIS LTDA., voltando a referida Agência a ser anexada á nossa Inspetoria Geral para o Nordeste, situada no EDIFICIO AO ANEL DE OURO, — Rua Nova 200, 3.º andar — Sala 20, onde continuamos a aguardar a honrosa preferência de nossos distintos segurados.

Recife, 1.º de Agosto de 1950.

JOÃO DE ANDRADE BORBA
Inspetor Geral.

(8696)

DEIXA UM GRANDE ACERVO, ETC.

(Continuação da 1.ª página)

31 (Meridional) — Esta cidade cobriu-se de luto com a confirmação da dolorosa noticia sobre a perda de todos os passageiros e tripulantes do avião da SAVAG. Os habitantes locais, em verdadeira romaria, dirigem-se em caminhões, automoveis e outros meios de transporte para o local em que se verificou o sinistro. As autoridades de São Francisco de Assis já tomaram providencias para a remoção dos restos mortais das vitimas, os quais estão trasladados para Alegrete, provavelmente hoje.

O GOVERNADOR MANGABEIRA

CIDADE DO SALVADOR, 31 (Meridional) — A confirmação da morte de Salgado Filho, dada em primeira mão pelos Diários Associados, abalou a cidade. A reportagem associada deu a noticia ao governador Otavio Mangabeira, que ficou abatidissimo, declarando: Telegrafei ontem a Jobim exprimindo-lhe nossos sentimentos pelo desastre do Constellation. Longe estava de imaginar que dentro de poucas horas um novo desastre viria aumentar nossa consternação. Salgado, que por pouco teria morrido no primeiro desastre, veio morrer no segundo. Seu embarque no avião, não obstante avisado do mau tempo que reinava, foi seu ultimo exemplo de fé na aviação, á qual tantos serviços prestou. Associo-me ao grande pesar com que todo país recebe a noticia do infortunio e dos seus companheiros de viagem".

LUTO

PORTO ALEGRE, 31 (Meridional) — O governador decretou luto oficial por três dias. Pessoalmente, o sr. Walter Jobim combinou com o comandante da Quinta Zona Aérea, brigadeiro Miguel Lampert, e deputado Feldio Michealsen, em nome do PTB, providenciar sobre a trasladação dos corpos das vitimas posteriormente ás homenagens que o governo prestará á memoria do senador Salgado Filho. O sr. Walter Jobim passou a noite em claro, procurando informações diretas com o local do desastre, achando-se consternado, como a própria população do Estado.

SESSÃO ESPECIAL

PORTO ALEGRE, 31 (Meridional) — A Assembléia tinha estabelecido suspender a sessão de hoje em homenagem á memoria das 51 vitimas do desastre do Constellation, quando foi apanhada pela dolorosa noticia do tragico desaparecimento do senador Salgado Filho. Resolveu convocar amanhã uma sessão especial com uma petição de todos os leaders das bancadas, para prestar uma homenagem á memoria do ilustre brasileiro.

O GOVERNADOR FAUSTINO DE ALBUQUERQUE

FORTALEZA, 31 (Meridional) — Falando á MERIDIONAL o governador Faustino Albuquerque disse: "Sempre considerei Salgado um dos grandes homens publicos do Brasil. Embora estivessemos separados por diferenças partidarias, admirava-o como um dos maiores brasileiros. Foi ele um grande ministro, tanto do Trabalho como da Aeronautica, prestando serviços que a patria jamais esquecerá. Seu trabalho em pról da aviação civil é comparavel somente ao do jornalista Assis Chateaubriand".

IOFOSCA'
O fortificante indicado para as crianças em idade escolar

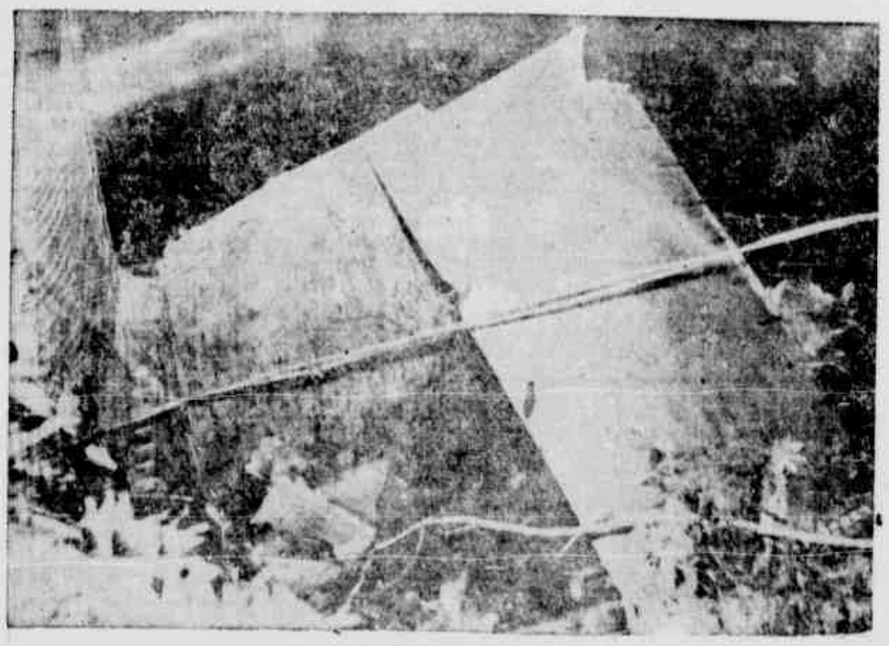

O DESASTRE DO "CONSTELLATION" — A foto colhida no local do desastre dá uma impressão nitida das proporções do desastre, uma vez que nada se salvou

ILEGÍVEL

Repercute profundamente em Pernambuco o desaparecimento do senador Salgado Filho

Era o ilustre brasileiro uma figura conhecida e admirada em todos os nossos circulos — O que lhe deve o nosso Aero-Clube — Impressões do general Americano Freire, brigadeiro Alvaro Heckshher e almirante Paulo Penido sobre o ex-ministro da Aeronautica

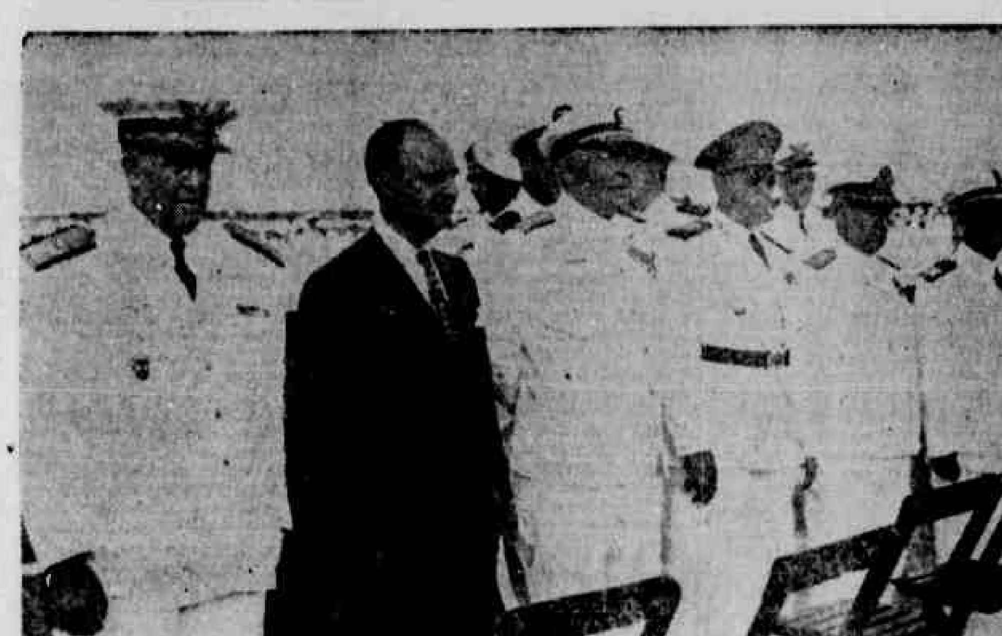

SALGADO FILHO NO RECIFE — Salgado Filho, ao lado do general Ingram e do brigadeiro Trompowski, na base aerea do Recife

A noticia divulgada pelo radio, no domingo, do desaparecimento do ex-ministro Salgado Filho num desastre de avião, no Rio Grande do Sul, foi recebida consternadoramente em todos os meios sociais.

Como ministro da Aeronautica, aqui esteve várias vezes, voltando, depois, já representante do seu Estado no Senado Federal, para promover "démarches politicas". Tomou contacto, assim, com elementos de todos os circulos pernambucanos, impondo-se pela fidalguia do trato e elegancia de atitudes. Pioneiro e entusiasta da aviação civil o nosso Aero Clube sempre o contou, como um de seus mais entusiasticos animadores.

COM O ALMIRANTE PAULO PENIDO

Da repercussão que vem tendo a sua morte dão noticia os depoimentos colhidos pela reportagem entre figuras de relevo em Pernambuco.

O almirante Paulo Penido, comandante do 2.º Distrito Naval, guarda dos contactos que manteve com o ex-ministro, a melhor impressão. Poucas vezes estiveram juntos, e assim mesmo em solenidades oficiais. Em reuniões sociais, no Jockey Clube do Rio de Janeiro. Lamenta que os caminhos de ambos não se tenham cruzado com maiores frequencias. Mas está certo de que na Marinha o antigo ministro da Aeronautica tinha bons amigos, sobretudo entre os oficiais da antiga aviação naval. Considera a sua morte uma grande perda para o Brasil.

DEPOIMENTO DO COMANDANTE DA REGIÃO

O general Americano Freire, comandante da Zona Norte e da 7.ª Região Militar, teve oportunidade de conviver mais frequentemente com o antigo ministro da Aeronautica. E guarda desse convivio, lisonjeira impressão. "Era um de seus admiradores" — diz o general, acrescentando:

"Acompanhei com muito interesse a sua atuação como homem publico. Não só como ministro da Aeronautica mas tambem como parlamentar e lider politico, manteve sempre uma atitude coerente e eminentemente patriotica. Considero uma grande perda para a nacionalidade o seu desaparecimento. Sua serenidade e seu conhecimento profundo dos homens e das coisas do Brasil eram uma esperança e uma garantia, nesta fase de incerteza que atravessamos".

IMPRESSÕES DO BRIGADEIRO

Declarou o Brigadeiro Alvaro Herckshher, comandante da 2.ª Zona Aerea, que se achava profundamente contristado e pesaroso por ter perdido um grande amigo. Recebera a confirmação da noticia às 11 horas, em mensagem do ministro, que mandou suspender o expediente de todas as unidades da FAB em sinal de pesar.

— O desaparecimento de Salgado Filho, em condições tão tragicas — acrescentou — constitue uma perda irreparavel. Deixou de existir um grande politico, um verdadeiro cidadão da Republica. Nós, da Aeronautica, particularmente podemos sentir toda a tragedia, pois Salgado Filho foi o primeiro titular da Pasta, depois de constituida a aviação como independente. Ele era um homem probo, um grande administrador, um advogado notavel e um jurista. Como ministro do Supremo Tribunal Militar, sempre atuou com notavel ponderação e senso de justiça.

NO SEIO DAS CLASSES CONSERVADORAS

O sr. Francisco Vera, diretor da Federação das Industrias, da Associação Comercial e da Federação do Comercio Atacadista, de Pernambuco assim exprimiu à nossa reportagem os sentimentos dessas classes, da morte de Salgado Filho:

"O país perde com a morte de Salgado Filho um grande vulto de sua vida publica.

Foi um grande ministro do Trabalho, organizou o ministério da Aeronautica e no Senado da Republica, conservou o espirito democrático com que sempre envolveu a sua personalidade marcante de estadista consumado.

Espirito largo e liberal, foi o grande inspirador do movimento aviatório no Brasil, onde os horizontes amplos do céu, rivalizando com as necessidades nacionais do ponto de vista militar, como das comunicações e dos transportes, para a maior aproximação dos patricios, e conhecimentos entre si mesmos, de todos os brasileiros, Salgado Filho deixa, com sua vida, escrito um periodo áureo da historia da aviação nacional.

A sua coragem e confiança na aviação não mereciam a especie de tumulo que encontrou no avião, e no sôpro da fatalidade, mas hão-de ficar os seus exemplos de cidadão e patriota, não importa o ultimo vôo da aguia destemerosa, pondo-lhe ponto final na vida, mas alçando o seu espirito às regiões serenas onde descansam os lidadores, na maior fidelidade ao seu destino".

PEZAR NO AERO CLUBE DE PERNAMBUCO

O engenheiro Manuel Leão, antigo presidente do Aero Clube de Pernambuco, assim se manifestou:

"Recebo com imenso pezar a noticia do trágico acidente que vitimou Salgado Filho. O que fizemos na aeronautica civil, aqui, foi devido a ele. E' uma grande perda para a nação e para a sociedade brasileira".

NA ASSEMBLEIA LEGISLATIVA

A sessão de ontem, na Assembléia Legislativa, foi levantada em homenagem ao sr. Salgado Filho. Teve a iniciativa deste gesto o dep. Pedro Afonso de Medeiros que proferiu algumas palavras sobre a figura do ex-ministro da Aeronautica.

NA ASSOCIAÇÃO DE IMPRENSA

Em sua reunião de ontem, a diretoria da Associação de Imprensa de Pernambuco inseriu em ata um voto de pesar pelo falecimento do sr. Salgado Filho.

INTERFERENCIA DOS RADIO-AMADORES

Estiveram ontem na redação desta folha os radio-amadores Joaquim Souza Neto (PY-7-AY) e Oscar Rodrigues Barbosa (PY-7-BF), os quais declararam não serem procedentes as noticias de que a interferencia dos radio-amadores havia provocado boatos contraditorios sobre o desastre em que pereceu o senador Salgado Filho.

O sr. Joaquim Souza Neto é delegado da LABRE, neste Estado.

POLITICA

Regressa hoje ao Rio, o engenheiro Manoel Leão que veio a Pernambuco, aparentemente, para rever amigos; mas na realidade, como amigo pessoal do candidato Cristiano Machado, a vêr se ajudava a fazer o acôrdo.

• • •

O governador regressou ontem do seu week end de Garanhuns. Um dos aviões recentemente adquiridos pelo Estado chegou a voar até aquela cidade, mas o sr. Barbosa Lima Sobrinho preferiu viajar de automovel. Chegou às 20 horas.

Com a sua volta, tudo indica que as démarches do PSD, para escolha do candidato do Partido à sucessão estadual, serão reencetadas, anunciando-se para hoje uma reunião em que tomarão parte o governador e o sr. Agamenon Magalhães e mais os srs. Osvaldo e Ferreira Lima, Etelvino Lins e Gercino de Pontes. O sr. Agamenon esteve, domingo, na Casa Forte, onde reside o "marechal", permanecendo o sr. Osvaldo Lima, ao que se adianta irredutivel nos seus pontos de vista.

• • •

Padre Publio Calado continua em grande atividade inaugurando novos nucleos do Partido Democrata Cristão, numa reunião movimentada, foi instalado o de Mangueira, falando cerca de 10 oradores, inclusive os srs. Euclides Gonçalves de Melo e Severino Wenceslau da Silva, que serão candidatos a vereador.

DR. MANOEL CAETANO DE BARROS
NEUROCIRURGIA
CURSO DE ESPECIALIZAÇÃO EM PARIS
PROF LIVRE DA F. DE MEDICINA
Cirurgia dos tumores do cerebro e da medula. Tratamento cirurgico da epilepsia e dos tremores. Cirurgia da dôr. Dores de cabeça, dores ciaticas e dores dos canceres inoperaveis. Traumatismos cranianos e suas complicações. Tratamento cirurgico das doenças mentais. Cirurgia de hipertensão arterial e das formas extremamente dolorosas da angina do peito.
CONS. RUA NOVA, 306 – 3.º – ED. SANTANA
RESID. RUA DAS FRONTEIRAS, 75

O aparelho subiu, etc.

(Conclusão da 1.ª pagina)

ontem, começaram a correr noticias aqui de que algo havia ocorrido com o avião que conduzia o senador Salgado Filho, de Porto Alegre para Itú. Pouco depois, chegavam informações urgentes de que o aparelho em apêrço havia caido nas proximidades da Fazenda Fausto Leitão, em São Francisco de Assis, no interior do Rio Grande do Sul. Segundo as primeiras noticias, o avião espatifara-se, morrendo o senador gaucho, sua comitiva e tripulantes. Entretanto, essas informações logo em seguida eram desmentidas por outras, de que o aparelho fora obrigado a descer, mas não havia mortos.

PEDIA QUE DESMENTISSE

RIO, 31 (Meridional) — Aos 30 minutos de hoje o gabinete do ministro da Aeronautica recebeu um comunicado do comandante da 5.ª zona, confirmando a queda do avião SAVAG, acrescentando: "Estão todos os passageiros e tripulantes vivos. Uma comissão de investigações de acidentes seguirá amanhã para o local. Obsequio retificar noticias irradiadas pelas estações dessa capital, avisando a morte dos passageiros, entre eles o senador Salgado Filho. Repito que consta estarem todos vivos". O telegrama era assinado pelo tenente-coronel Miguel Lampert, comandante interino da 5.ª zona aérea.

A'S 14 HORAS DE DOMINGO

PORTO ALEGRE, 31 (Meridional) — O sr. Helio Carlos Magno, sub-chefe de policia, recebeu do prefeito de São Francisco de Assis o seguinte telegrama: "No momento, mais de duas horas da madrugada, ainda estamos aguardando noticias da expedição que foi ao local onde ocorreu o sinistro, não tendo vindo ainda ninguem. O tempo é chuvoso com forte nevoeiro. Segundo informações, o avião caiu nas proximidades da Fazenda do coronel Fausto Leitão, às 14 horas mais ou menos de domingo. Estão sendo utilizados automoveis e caminhões da cidade, nos trabalhos, afim de verificar os pormenores, não tendo até esta hora regressado nenhum membro da expedição. A demora é devida a ser o terreno ali muito acidentado. Assim que receber noticias exatas, comunicarei imediatamente. Saudações, João Batista Aguiar, prefeito de São Francisco".

O PRIMEIRO A CONFIRMAR

PORTO ALEGRE, 31 (Meridional) — A confirmação da morte de todos os ocupantes do avião da SAVAG foi dada pelo medico Rui Ramos, fazendeiro em São Francisco de Assis e procer do PTB, que foi a primeira pessoa a regressar do local do sinistro. O fato foi levado imediatamente ao conhecimento do prefeito do municipio gaucho, sr. João Aguiar, o qual telegrafou ao sub-chefe da policia do Rio Grande do Sul, sr. Helio Carlos Magno, nesta capital.

IRRECONHECIVEIS OS CORPOS

PORTO ALEGRE, 31 (Meridional) — Confirma-se o desastre ocorrido com o avião da SAVAG em que viajavam o senador Salgado Filho e comitiva. O aparelho chocou-se contra um morro no municipio de São Francisco de Assis. Todos os corpos ficaram irreconheciveis. Apenas o do comandante Gustavo Gramer poude ser identificado, através de sua carteira profissional.

OS MORTOS

PORTO ALEGRE, 31 (Meridional) — No avião da SAVAG viajavam o senador Salgado Filho, o advogado Rui Ramos Teixeira, segundo vice-presidente do PTB no Rio Grande do Sul; jornalista Francisco Paulo Filho; fazendeiro Osvaldo Dorneles, e Ivens Teixeira. A tripulação do aparelho era assim constituida: comandante, Gustavo Cramer; co-piloto, Plinio Correia; mecanico, Manoel Soares e radio-telegrafista Ivo Rodrigues.

LOCAL

PORTO ALEGRE, 31 (Meridional) — Acaba de ser confirmada a noticia do desastre com o aparelho da SAVAG. O aparelho chocou-se contra um morro da serra de Iguinaraca, situado a 25 quilometros de São Francisco de Assis. Todos os passageiros e tripulantes morreram.

DETALHES DA TRAGEDIA

PORTO ALEGRE, 31 (Meridional) — Conhecem-se, agora, os detalhes do terrivel desastre que vitimou o senador Salgado Filho, campeão da aeronautica brasileira. O aparelho da SAVAG decolou às 11 e 15 daqui rumo a Itú com transito em Alegrete. Advertido instantes antes de embarcar sobre as pessimas condições do tempo, o senador Salgado Filho retrucou que para o presidente da Campanha Nacional da Aviação e antigo ministro da Aeronautica não havia mau tempo. Determinou, assim, o inicio da viagem, de tão tragicas consequencias. As primeiras informações que chegaram não deixavam duvidas sobre a presença do senador gaucho, pois haviam outros aparelhos da SAVAG em trafego. A reportagem da Meridional, porém, às 19 horas, conseguiu comunicação com a delegacia de Alegrete, via Santa Maria, obtendo a dolorosa confirmação. Uma caravana de jornalistas e fotografos dos Diarios Associados encontra-se no local.

A TRIPULAÇÃO

RIO, 31 (Meridional) — Gustavo Cramer, piloto do avião sinistrado, contava 40 anos, sendo natural do Rio Grande do Sul. O co-piloto Plinio Santos Correia, de 32 anos, era tambem natural desse Estado e o radio-telegrafista José Rodrigues da Silva era natural de Maceió, contando 25 anos.

UMA MULTIDÃO NO LOCAL

PORTO ALEGRE, 31 (Meridional) — Pessoas que se dirigiram ao local do acidente do avião acabam de regressar de São Francisco de Assis, dando confirmação do acidente do avião da SAVAG, no qual pereceram o senador Salgado Filho e seus nove companheiros. Todos os corpos ficaram irreconheciveis. Apenas o do comandante Cramer foi possivel identificar pelos meios disponiveis no local, pois sua carteira de identidade salvou-se das chamas ficando colada ao corpo. Os passageiros eram os seguintes: senador Salgado Filho, Rui Teixeira, Ivens Teixeira, Osvaldo Dorneles e Francisco Paulo Job Filho. Os tripulantes: comandante Cramer, diretor da SAVAG; radio-telegrafista Manuel Soares, mecanico Ivo Rodrigues, co-piloto Plinio Correia, comissario de bordo Jorge Amaral.

Essas informações, absolutamente exatas, foram fornecidas pelo dr. Rui Ramos, advogado em Alegrete e amigo do senador Salgado Filho, que se dirigiu ao local acompanhado de medicos para socorrer as vitimas. A pedido do prefeito de São Francisco de Assis, estão sendo confeccionadas em Alegrete caixões para transportar as vitimas do desastre para aquela cidade. Segundo informou o sr. Rui Ramos, verdadeira multidão dirigiu-se para o local do sinistro.

Reina verdadeira consternação entre o povo do Rio Grande. O governador Walter Jobim passou a noite inteira acordado, à espera de noticias detalhadas diretamente do local. O mesmo aconteceu com todo o mundo politico. A rede de radio-amadores manteve-se no ar toda a noite. Tambem a Radio Farroupilha esteve em atividade toda a noite dando informações sobre o tragico acontecimento.

NAS MESMAS CIRCUNSTANCIAS

PORTO ALEGRE, 31 (Meridional) — O desastre com o avião da SAVAG ocorreu nas mesmas circunstancias verificadas com o Constellation. O aparelho voava à baixa altura, em meio ao forte temporal, quando bateu num cerro, explodindo e incendiando-se. Os corpos ficaram carbonizados. Em seguida ao desastre, rumaram para o local quase todos os habitantes de São Francisco de Assis.

O PILOTO CRAMER

PORTO ALEGRE, 31 (Meridional) — Cramer, o piloto do avião que conduzia o senador Salgado Filho, era muito popular no Rio Grande do Sul e reputado um dos melhores aviadores do Estado. Praticamente era a alma da SAVAG, da qual era diretor e aviador nos momentos dificeis. Cramer começou a vida de piloto na Panair, saindo para fundar a SAVAG.

TENTOU ATERRISSAR

PORTO ALEGRE, 31 (Meridional) — Informa-se que o avião SAVAG tentou aterrissar em Alegrete. Não havendo visibilidade, o comandante Cramer não poude descer e, quando tentava atingir Itú, o aparelho chocou-se contra um morro, após sobrevoar a Fazenda Tresena.

HOJE A TRASLADAÇÃO

RIO, 31 (Meridional) — O comandante da Quinta Zona Aerea informou ao ministro da Aeronautica na tarde de hoje, que os corpos do senador Salgado Filho e demais vitimas ainda estão em São Francisco de Assis. Dai serão removidos para Porto Alegre pela estrada de rodagem e somente amanhã poderão embarcar para o Rio. Um avião da FAB está em Porto Alegre pronto para trasladar os restos mortais para aqui.

165.330 MIL EXEMPLARES

RIO, 31 (Meridional) — A tiragem do "Diario da Noite" ascendeu hoje a 165.330 exemplares. Circulou o vespertino em três edições, apresentando todas elas [illegible] noticia da MERIDIONAL sobre o desastre que vitimou o senador Salgado Filho.

Após vinte anos de serviços à Justiça, deixou ontem o Tribunal de Justiça o dez. Cunha Barreto

As homenagens que lhe foram prestadas em reconhecimento à digna atuação que manteve, sempre vigilante no cumprimento do direito

Flagrante da sessão do Tribunal de Justiça quando falava o des. Cunha Barreto

Sob a presidencia do des. Nestor Diogenes, reuniu-se, ontem, o Tribunal de Justiça do Estado, com a presença dos desembargadores Cunha Barreto, João Jungmann, Correia de Araujo, Luiz Marinho, Paulo André, Neves Filho, Orlando de Aguiar e dos juizes de Direito Medeiros Correia, João Tavares e Renato Fonseca.

Depois da leitura e aprovação da ata da reunião passada, pela ordem, usou da palavra o des. Cunha Barreto, comunicando ao Tribunal ter completado, ontem, a idade de aposentadoria compulsoria, com a juntada de uma certidão de seu nascimento e um requerimento ao governo para assinar o ato declaratorio do encerramento de suas atividades judicantes.

Nessa ocasião, ao receber das mãos de seu colega o processado a ser remetido ao chefe do Executivo, o presidente fez um exordio a respeito do acontecimento, tecendo os maiores encomios à ilustração, espirito publico e outras qualidades enobrecedoras do seu companheiro, concedendo a palavra ao des. João Jungmann, para em nome da 2.ª Camara Civel, proferir o discurso de despedida.

O des. João Jungmann fez um completo historico da atividade do des. Cunha Barreto no seio daquela Côrte: os seus dotes intelectuais, a sua elevada cultura juridica e operosidade; realçando os seus dotes de companheirismo, bondade de trato e amor à Justiça e ao Direito.

Seguiu-se na tribuna, pela ordem, o des. Orlando de Aguiar, que, de improviso, teceu os maiores elogios ao seu colega, enaltecendo-lhe a inteligencia e o carater e requerendo após o seguinte: inserção na ata de um voto de aplausos pela atuação do des. Cunha Barreto no Tribunal; suspensão dos trabalhos e nomeação de uma comissão de colegas para acompanhar o homenageado até a sua residencia.

O des. presidente declarou então que a proposta era de seu agrado, pois correspondia inteiramente ao seu pensamento. Certo de que seus companheiros tinham a mesma idéia, declarou que a comissão seria constituida dos desembargadores que haviam ocupado a tribuna. Falou depois o des. João Aureliano Correia de Araujo, e logo mais o seu colega Paulo André, todos no mesmo sentido, exaltando a personalidade do sr. Cunha Barreto.

Em nome dos advogados ocupou a tribuna o sr. Joaquim Amazonas, e pelos advogados mais moços, o sr. Antonio Brito Alves.

Nesse momento, visivelmente emocionado, o des. Cunha Barreto proferiu longo discurso de agradecimento às homenagens recebidas e que vai publicado noutro local.

Por fim, antes de encerrar os trabalhos, o des. Nestor Diogenes ainda se ocupou da sessão, que de pura rotina se transformou em verdadeira solenidade civica.

A sessão foi assistida por varios juizes, professores, intelectuais, medicos, funcionarios do Fôro e outras pessoas.

Em sua residencia, o des. Cunha Barreto, em companhia de quantos o acompanharam, de regresso do Tribunal, foi recebido por toda familia e pelos 25 netos que cantaram a musica "Parabens para você".

— O prof. Nehemias Gueiros veio especialmente do Rio, afim de assistir à homenagem.

Góes Monteiro, etc.

(Continuação da 1.ª pagina)

Odilon Braga, presidente da U.D.N., falando à reportagem sobre a morte do senador Salgado Filho, disse: "A noticia do acidente em que pereceu [illegible] abalou-me profundamente. Perde a Nação um dos mais [illegible] valores politicos. Homem [illegible] polido e de espirito aberto levou como traço essencial de sua conduta a dedicação à causa publica e lealdade para com seu partido. A UDN associa-se com a maior sinceridade ao pesar nacional pelo seu desaparecimento".

CAFE' FILHO

RIO, 31 (Meridional) — O sr. Café Filho, do Partido Social Progressista, a respeito do desaparecimento do senador Salgado Filho, disse: "O destino roubou do Brasil uma de suas maiores figuras. O senador Salgado era um homem publico de padrão. Estou profundamente emocionado diante do que aconteceu. Estava esperançoso e muito mais ainda, após ir à residencia do jornalista Paulo Jabim, onde tive noticias alentadoras de que nada havia acontecido".

JURACY MAGALHÃES

CIDADE DO SALVADOR, 31 (Meridional) — A respeito da morte do senador Salgado Filho, o sr. Juraci Magalhães declarou: "Salgado era uma das mais destacadas figuras da politica brasileira. Deve-lhe o Brasil grandes serviços, entre os quais a Campanha Nacional de Aviação. Amigo seu que era e com muita honra para mim, emocionado recebo a noticia do seu desaparecimento de modo tão inesperado. Homem de bem, sua falta vai ser nos maiores em hora tão dificil para a Nação".

CIRILO JUNIOR E GABRIEL PASSOS

RIO, 31 (Meridional) — Causa profunda consternação em todos os circulos sociais e politicos a noticia da morte do senador Salgado Filho, quando se dirigia para Itú. O sr. Cirilo Junior, presidente da Camara dos Deputados e do PSD, disse: "O Brasil perde um dos seus grandes filhos. A obra realizada pelo senador Salgado Filho no Ministério do Trabalho e na organização do Ministério da Aeronautica, bem como o estimulo prestado à aviação civil, há de ser apreciada e reconhecida pela posteridade".

Frisou que é lamentavel que, neste momento dificil da vida nacional, "a patria perca um dos seus mais nobres e eminentes cidadãos como o senador Salgado Filho".

O deputado Gabriel Passos, candidato udenista ao governo de Minas, afirmou: "Estou profundamente chocado com este lamentavel desastre. Amigo pessoal do senador Salgado Filho, admirador de suas qualidades pessoais e de homem público, lamento profundamente a morte do grande brasileiro, animador da campanha nacional da aviação, e que por fatal coincidencia, morre num desastre de avião. Não é apenas o Partido Trabalhista Brasileiro que fica desfalcado de uma de suas grandes figuras. E' a vida publica do país que sente um grande vacuo com a morte de um homem tão devotado, tão dedicado para a vida publica e a quem o país deve os mais assinalados serviços".

FERREIRA DE SOUZA, VITORINO FREIRE E GOIS MONTEIRO

RIO, 31 (Meridional) — Continuam as manifestações de saudade e pesar pela morte do senador Salgado Filho. O sr. Ferreira de Souza, lider da UDN no Senado, disse: "Salgado Filho destacou-se quer como politico quer em advogado da perfeita linha de ação. Homem criterioso e eminentemente politico, estudava a fundo os problemas nacionais, mostrando o alto espirito publico com profundo senso das necessidades. Leal amigo dos seus [illegible] conseguiu vencer uma [illegible] e util vida politica, sem deixar em qualquer adversario o menor laivo de ressentimento".

O sr. Vitorino Freire declarou: "Será com a maior emoção e constrangimento que ocuparei a tribuna do Senado para dar o ultimo adeus, em meu nome e do meu partido, ao velho amigo. Embora militando em campos opostos politicamente, jamais deixamos de ser amigos dentro e fora [illegible]. O Brasil cobre-se diante da figura de homem de caráter e de ação que foi Salgado Filho".

O general Góis Monteiro declarou: "O Brasil perdeu um dos homens mais representativos da atualidade. Seu grande espirito conciliador deixou um exemplo [illegible] para o bem publico [illegible] serviços à nação".

EM S. PAULO

S. PAULO, 31 (Meridional) — Causou profunda consternação aqui a noticia da morte do sr. Salgado Filho. Desde o momento em que a noticia foi transmitida pelas emissoras locais, inúmeras pessoas procuraram o Diario da Noite para conhecer os detalhes sobre o infausto acontecimento.

REALIZAÇÕES, ETC.

(Conclusão da 1.ª pagina)

sidir ali às cerimonias inaugurais de alguns melhoramentos aeronauticos. Entretanto, suspendeu a viagem de tais inaugurações, afim de poder tomar pessoalmente as providencias no sentido de que seja condignamente homenageada a memoria do senador gaucho.

PESAR DO STE

RIO, 31 (Meridional) — O Superior Tribunal Eleitoral registrou em ata um voto de pesar pelo falecimento do senador Salgado Filho.

NOS MEIOS JURIDICOS

RIO, 31 (Meridional) — Os circulos politicos, sociais e juridicos estão desoladissimos com a perda de Salgado Filho, dada a projeção indiscutivel que desfrutava na vida nacional. Deputados, senadores, magistrados, autoridades e outras pessoas manifestam o seu pesar pelo luctuoso acontecimento. O desembargador Nelson Hungria, um dos magistrados entre muitos que conviveu, disse: "Não tenho palavras para expressar a minha magua. Salgado era uma figura quasi singular na confusão do momento, pela sua serenidade e pela sua consciencia juridica. E' uma perda irreparavel. Estou profundamente compungido e tambem é certo que todo o Brasil não se sente de outra maneira. Foi um verdadeiro eclipse no horizonte politico, social e juridico do Brasil".

DETERMINAÇÕES DO CATETE

RIO, 31 (Meridional) — O presidente Dutra determinou que o Ministerio da Aeronautica preste todas as honras à memoria do senador Salgado Filho, como ex-ministro de Estado.

NOTA DO MINISTRO DA AERONAUTICA

RIO, 31 (Meridional) — O ministro da Aeronautica distribuiu a seguinte nota: "Comunico à Aeronautica, com profundo pezar, o falecimento do senador Salgado Filho, vitima dum acidente de aviação no Rio Grande do Sul, na tarde de ontem. Perdeu a sociedade uma figura fidalga e generosa; perdeu o Brasil um cidadão avisado e honesto; perdeu a Aeronautica um amigo dedicado.

Como primeiro ministro da Aeronautica, Salgado Filho, sem contestação, realizou uma obra ciclopica, só possivel devido ao brilho de sua inteligencia, equilibrio, decisão e grandes serviços que costumava prestar em todas as questões ligadas à força aerea".

Em seguida, o ministro recorda os fundamentos que Salgado Filho traçou na Aeronautica, os quais ainda perduram como excelentes estimulos ao desenvolvimento da força aerea. Terminando, afirmou: "Transmiti à nobre familia de Salgado Filho o oferecimento para sepultá-lo na cripta dos aviadores e o fiz inspirado no seu grande sentimento pela causa da aeronautica, pelos aviadores, enfim por tudo que era ligado à força aerea, que tinha destacada guarda no seu desmedido coração. Salgado Filho repousará com a tranquilidade daqueles que bem serviram aos seus, à sua geração e à sua pátria".

EXPLICAÇAO

RIO, 31 (Meridional) — Conforme informações, à 1 hora da madrugada de hoje, o ministro da Aeronautica distribuiu uma nota, contendo um telegrama do comandante da Base Aérea de Porto Alegre, assegurando que todos os passageiros e tripulantes do avião da SAVAG estavam ilesos. Agora à noite, o chefe do gabinete do ministro da Aeronautica distribuiu uma nova nota declarando: "A noticia foi fornecida pela Agencia Nacional aos jornais e emissoras, contestando o falecimento das vitimas no acidente, ao contrario do anunciado, não foi absolutamente fornecida pelo gabinete do ministro, nem distribuida".

VIAJOU PARA BELO HORIZONTE O PROF. HOUSSAY

Seguiu, domingo ultimo, para Belo Horizonte, onde receberá o titulo de professor honoris-causa, da Universidade daquele Estado, o cientista argentino Bernardo Houssay.

Passou oito dias no Recife, onde realizou conferências e trabalhos de laboratórios no Instituto Alvaro Osório de Almeida. Durante sua estada aqui, recebeu diversas homenagens da Universidade, das Sociedades de Medicina de Cirurgia, de Biologia e do simposium de anestesia. Foi hospede de honra do Estado e homenageado pelo governador Barbosa Lima Sobrinho, com um jantar no Palácio do Govêrno. Visitou os pontos históricos da cidade e o interior do Estado.

O professor Houssay é um dos mais notáveis cientistas do mundo e sua visita foi de grande utilidade para a Universidade do Recife.

CENTENARIO DE JOSÉ MARIANO EM RIBEIRÃO

A Prefeitura e o povo de Ribeirão, preparam grandes festividades para comemorar o centenário de José Mariano, nascido no engenho Caxangá, hoje distrito daquele município.

Precedendo as solenidades haverá uma semana de conferências no Clube Inter-municipal e nas escolas publicas, sobre aspectos da vida do grande tribuno.

No dia 6 de agosto proximo, realizar-se-á naquela cidade, possivelmente, uma conferência do historiador Camara Cascudo.

No dia 7 o governador do Estado, acompanhado do academico Olegario Mariano e numerosa comitiva visitará Ribeirão, presidindo as solenidades. O industrial José Lopes, da Usina Caxangá, oferecerá ao Governador e comitiva, no Engenho Lage, um almoço regional. Depois, ainda na vila de Caxangá, haverá a inauguração do Cinema José Mariano.

A' tarde, realizar-se-á no Clube Inter-municipal, uma sessão civica, falando entre outros os srs. Julio Costa, Alcides Niceas, Estenio Leite e o poeta Olegario Mariano.

O sr. Jordão Emerenciano fará uma conferência sobre José Mariano.

— O Arquivo Publico Estadual está preparando um interessante Documentário sobre José Mariano visto através de jornais e revistas antigos.

Esse Documentário será apresentado em forma de exposição ao publico no dia 9 de agosto proximo, em um dos salões do Arquivo Publico.

INDUSTRIAL MANOEL DE BRITO — Em regosijo pelo restabelecimento do industrial Manoel de Brito, chefe das Indústrias "Peixe" S. A., vitima de um acidente no mês de junho último, amigos e admiradores mandaram celebrar, ontem, às 9 horas, na Concatedral da Madre de Deus, uma missa gratulatória, da qual foi oficiante o padre Justino Gonçalves. Estiveram presentes ao ato representantes do governador do Estado, do comandante da 7.ª Região Militar, do comandante da 2.ª Zona Aérea, do comandante do 3.º Distrito Naval, secretários de Estado, outras altas autoridades civis e militares, representantes de quase todos os orgãos de classe, da Federação das Indústrias e da Cooperativa dos Usineiros, grande número de industriais, alem de familias e pessoas de destaque da sociedade pernambucana. Logo em seguida à celebração do oficio religioso, o industrial Manoel de Brito recebeu cumprimentos dos presentes.

— Nos "clichés" acima, vêm-se: o industrial Manoel de Brito, em companhia de sua esposa e filha; e parte das pessoas que compareceram à Concatedral da Madre de Deus.

Funcionarios do escritorio das Industrias Alimenticias Carlos de Brito & Cia. ofereceram, ontem, uma manifestação intima ao comendador Manoel de Brito, no escritorio da firma, por motivo da passagem do seu aniversario natalicio. Durante a homenagem falou o funcionario da firma Cassiano Pereira que assinalou a satisfação da casa pelo aniversario do seu chefe e por estar o mesmo restabelecido do acidente que sofreu à vespera de São João. O comendador Manoel de Brito agradeceu.

DIARIO DE PERNAMBUCO

(Orgão dos Diarios Associados)

FUNDADO EM 1825 — Diretor ANIBAL FERNANDES

Redação e administração: Praça da Independencia — Recife — Sucursais: No Rio — Rua do Ouvidor n. 100 — Fones 43-7634 e 43-7097. Em S. Paulo — Rua 7 de Abril n. 230 - 4.º andar — Fones 4-6277 e 4-4181. Alagoas — Rua do Comercio, 18 - 1.º and., Maceió. Paraíba — Av. João Machado, 1075, João Pessoa. Av. Maciel Pinheiro, 97 - 1.º and., Campina Grande. Rio Grande do Norte — Avenida Rio Branco, 515. Natal.

A correspondencia de ordem comercial deve ser endereçada ao gerente do DIARIO DE PERNAMBUCO. Para anuncios procure o Dep. de Publicidade. TELEFONES: Direção e redação: 6659. Gerencia 6027. Assinaturas: No País, Ano Cr$ 220,00; Semestre Cr$ 120,00. No exterior, Ano Cr$ 400,00. Semestre, Cr$ 240,00. — Pagamento adiantado — Cobrador autorizado: JOSE' FLORIO

TERÇA-FEIRA, 1 DE AGOSTO DE 1950

UM GRANDE BRASILEIRO

A morte tragica do senador Salgado Filho arrebata do mundo politico e social brasileiro a uma personalidade fascinante, a um homem publico de grande classe, que prestou ao seu país os mais assinalados serviços.

Idealista, generoso e cheio de ardor civico, Salgado Filho ficará na Historia como um grande chefe da Aeronautica civil e militar brasileiras, porque não é possivel separar o seu nome, em da organização do ministerio que lhe foi confiado, nem do desenvolvimento da aviação civil, de que ele foi um animador incomparavel. Milionario do ar, tendo viajado nos mais diferentes tipos de avião, desde os grandes "Constellations" aos pequenos "teco-tecos", Salgado Filho sempre foi o mesmo homem resoluto e corajoso, indiferente a todos os perigos, como se alguem por ele velasse, nas horas incertas da vida.

Agora mesmo, instado para que adiasse a sua partida, dadas as más condições atmosfericas, sua resposta foi a mesma de sempre, que para um homem que foi Ministro da Aeronautica e presidente da Campanha Nacional da Aviação não podia haver mau tempo.

A nação inteira se inclina, com admiração e respeito, diante dos despojos do eminente cidadão, que deixou aos contemporaneos um exemplo de dedicação á cousa publica, de desvelado amor pelas grandes causas, de renuncia a toda especie de conforto, toda vez que estavam empenhados os interesses publicos.

Com relação a Pernambuco, queremos salientar que a Salgado Filho, com a preciosa cooperação americana, devemos o aeroporto Guararapes, com todos os melhoramentos que lhe são anexos, sempre vigilante para que oficiais e praças tivessem as melhores acomodações, compativeis com as necessidades do serviço: e que foi um chefe e um amigo incomparavel da classe.

Sua atuação durante a guerra, em que foi um dos mais decididos e ardorosos adeptos da causa democratica, pondo toda a sua atividade ao serviço da vitoria final, há de situá-lo como um combatente de primeira linha, dos mais arrojados e dos mais intrepidos daqueles dias tumultuosos.

Se toda a nação se inclina respeitosa ante essa ilustre figura, Pernambuco, que foi o sector estrategico da guerra, e onde se fez sentir sua ação incomparavel, no dominio da aviação militar e civil, acompanha o grande acabrunhamento que envolve a alma brasileira.

O EXPANSIONISMO SOVIÉTICO NA EUROPA

A-fim-de esclarecer a opinião publica e mostrar que a tal secção do Partido Socialista, em Pernambuco, quando reclama a equidistancia entre o expansionismo sovietico e o americano", está fazendo o jogo de Moscou, vamos fazer uma recapitulação de fatos, para mostrar o que tem sido o "expansionismo sovietico" na Europa:

A Carta do Atlantico, de 14 de agosto de 1941, declara que os signatários "não procuram nenhum engrandecimento, territorial ou qualquer outro". A URSS aderiu aos principios da politica contidos na Carta, ao subscrever a declaração de apôio a esses principios por ocasião da reunião interaliada em Londres, a 24 de setembro de 1941.

Desde 1939, o govêrno soviético anexou inteiramente, só na Europa, 467.00 ks. quadrados de territorio e aumentou a população da U. R. S. S. em cerca de 18 1/2 milhões de habitantes, como se vê:

13.000 km2 na Rutênia, tirada á Tchecoslovaquia; 44.200 km2 e 2.000.000 de habitantes na Besarabia, em prejuizo da Rumânia; 179.400 km2 e 11.000.000 de habitantes na Polônia; 11.700 km2 e 300.000 habitantes na Prussia oriental; 171.600 km2 e cerca de 6.000.000 de habitantes nos Estados Bálticos; 45.500 km2 e cerca de meio milhão de habitantes na Finlândia.

Ademais, a URSS estendeu sua influência sobre vasta parte da Europa oriental, inclusive a Bulgária, a Yugoslávia, a Albânia, a Rumânia, a Hungria, a Tchecoslovaquia, a Austria oriental, a Alemanha oriental, a Polônia, e a Finlandia. Assim o conseguiu, na maior parte dos casos, primeiro por uma ocupação militar que instalou os comunistas nas posições chaves e, em seguida, pela supressão progressiva, mas sistematica, de qualquer aspecto da vida publica que fosse, de qualquer modo, oposto ao comunismo. O controle daqueles países é mantido por intermédio dos partidos comunistas, de governos subornados, por um conjunto emaranhado de pactos econômicos e militares e, em muitos casos, por tropas de ocupação. Ainda há tropas soviéticas na Alemanha, Austria, Polônia, Rumânia e Hungria. Aliás nem se acabou ainda o processo pelo qual se estabelece o controle e as regiões são absorvidas.

E AGORA, O EXTREMO ORIENTE

No Extremo Oriente, a URSS valeu-se de dois pretextos: de um lado, os comunistas chinêses, e de outro, os movimentos de inspiração comunista na Coréia do Norte. Aumentou consideravelmente aí seu território e sua influência e no dia 25 de junho deu carta branca ao governo titere da Coréia do Norte para invadir a Coréia do Sul.

Pelo tratado Sino-soviético de agosto de 1945, o govêrno soviético recuperou (para citar o Pacto de Yalta de fevereiro de 1945, do qual a China "não era" signatária) "os direitos anteriores da Russia violados por ocasião da ofensiva traiçoeira do Japão em 1904", quer dizer na Manchuria. O govêrno soviético atrazou o relogio de 40 anos. Porto-Arthur em teoria é base sino-soviética, mas sua defesa compete ao govêrno de Moscou. Convém notar de passagem que a imprensa russa sempre se refere a Porto-Arthur como "santa terra russa". Dairen deve tornar a ser porto franco sob administração chinêsa, mas as autoridades soviéticas sempre o tratam como sujeito exclusivamente a seu controle militar. A URSS partilha nominalmente com o govêrno chinês a propriedade das ferrovias da Mandchuria.

Tambem ampliou seu territorio pela aquisição, com consentimento dos aliados, da parte meridional de Sakhaline e das Ilhas Curilias. Sakhaline é ilha de 76.806 km quadrados de superficie, situada entre a costa oriental da Siberia e o Japão. A parte sul da ilha, um terço mais ou menos da área total, era territorio japonês. As Curilias são uma sucessão de ilhas que se extendem do Kamtchatka até ao nordeste de Hokaido. Sua superficie total é de 15.600 km quadrados.

Ademais, a Russia consolidou seu avanço sobre o territorio "independente" da Mongolia Exterior e estendeu sua influência na Mongolia Interior, ao mesmo tempo que firmava seu dominio sobre a Mandchuria, por intermédio dos comunistas chinêses. Em 1945, a URSS anexou seri mais nem menos o Estado de Tannu Tuva, na Asia Central, até então independente. A ingerencia soviética é sentida, se não comprovada, no Sinkiang, onde a região de Ili é hoje, em dia praticamente independente do govêrno chinês, em seguimento a uma revolta cuja origem foi espontanea, mas auxiliada e dirigida por potencias exteriores.

No Oriente Médio e Próximo, a URSS revelou abertamente seus intuitos de ampliar seu território, se possivel. Esteve na base da rebelião do Azerbaijan em 1946, que ela fomentou e armarou, e espalhou sua rede de agentes em todo o Oriente Próximo. Suas vistas neste caso dirigem-se evidentemente para as regiões petroliferas da Persia Oriental. Encontra-se a prova em seu acôrdo infame com a Alemanha nazista (prova revelada pelos documentos nazi-soviéticos publicados pela Secretaria de Estado dos Estados Unidos), no qual em 1941 estipulou, e a Alemanha aceitou, que a zona geral sôbre a qual ela pretendia estender sua influência era ao sul de Basum e Baku, em direção ao Golfo Pérsico. Reivindicações tambem foram feitas, visando a anexação de territorios na Turquia Oriental pela Georgia e a Armênia Soviética, e foram formuladas pretensões ao estabelecimento de uma base fortificada sôbre o Bósforo, dominando Constantinopla.

Aí estão os fatos. Fatos são sagrados. Só o comentário é livre, mas comentários não destroem fatos.

A correção do Partido Socialista Brasileiro

Austregesilo de ATHAYDE
(Para o "D. A.")

Devo louvar o Partido Socialista Brasileiro pela resolução de presentar-se ás eleições presidenciais com um candidato próprio. E' uma atitude de coerência e deliberado insulamento das demais agremiações.

A alternativa seria a mistura, a confusão, o olvido dos compromissos ideológicos. Algo semelhante ao que estão fazendo os outros.

• • •

Em 1945, os socialistas apoiaram a candidatura do Brigadeiro Eduardo Gomes, porque naquele ano essa candidatura tinha um sentido extraordinário. Era na verdade aquêle avindor o capitão da luta contra o Estado Novo.

O que se apoiava nele principalmente era o propósito de extinguir no Brasil o arremedo de fascismo em que viviamos. Era, portanto, muito lógico que todos os democratas reunissem as suas forças, sob o signo exclusivo da democracia, para chegar áquêle resultado.

• • •

Hoje é outro o sentido da luta empreendida pela UDN. Esse partido decaiu do seu prestigio incidindo em combinações de caráter puramente eleitoralistas, sem levar na minima conta os severos impostos pela ideologia. Está apenas buscando mandatos para alguns dos seus correligionários. A's urtigas com os principios. Ora o Partido Socialista Brasileiro tem o seu caminho próprio e não pode comprometer-se nos precários entendimentos da boca da urna. E' o unico a manter erguida a sua bandeira. A derrota não desmerece, quando se vai ao combate para testemunhar somente a vontade de combater.

Uma epopéia de animalidade

ASSIS CHATEAUBRIAND

VALE DO RIO AMAZONAS (Entre o Guaporé e o Mamoré). 17) — Há quarenta e uma pessoas a bordo dos três aviões que partiram do Rio e São Paulo para evocar o Forte de Principe da Beira, na barranca do Guaporé. Nas marchas organizadas pelos "Diarios Associados", para visitar pontos distantes da periferia do Brasil, há exuberancias de entusiasmos nos peregrinos de coração alvoroçado. O bruxo da mata, Moura Andrade, está conosco. Somos todos, mais ou menos, aprendizes dele, que vai noutro avião.

Não há criatura mais encantada e mais feliz, nesta romagem, que Antonio de Moura Andrade. Ele é a alma mesma, a poesia intima do sertão. A cidade disseca esta imaginação. E'e vive do interior, no contacto da selva e do cafezal, como o peixe na água. Quatro ou cinco amigos, que viajam conosco, não o conheciam senão através da legenda. Vendo-o sentado, na vasta mesa patriarcal, debaixo de cinco mangueiras ramalhadas, ontem, na barranca do Paraná, exclamaram:

— "Sim, é ele, é bem ele. Identificamo-lo, ao mateiro!" O sonho frenético de um sertanista em êxtase, aqui o encontramos, sobretudo em duas criaturas: Moura Andrade e o brigadeiro Raymundo Aboim. O primeiro doma a jungle, para construir o curral e plantar o cafezal. O segundo, conquista, palmo a palmo, a selva do Xingú e o cerrado do Rio das Mortes, para viver dentro do perfil de um promontorio maravilhoso, na graça de uma cunha ilustre, metida na taba do aborigene.

O "team" que está conosco ignora o pessimismo. A angustia dos que duvidam, o pessimismo dos que descrêem, ficaram para trás, para os que não têm confiança em si nem nos instrumentos que o engenho humano pôs á nossa disposição para vencer distancias e dominar a selva bruta. A salvação da humanidade reside nos homens que têm fé na sua mesma capacidade, a-fim-de vencer os obstaculos que se lhes apresentam. A impotencia do homem só se encontra no individuo que se mostra incapaz de intervir nos acontecimentos, obediente á propria vontade, para guiá-los e modificá-los. E' total a segurança, que reina entre essas quarenta e uma pessoas de pôrem a cabeça no Guaporé, chegarem ao Madeira, e reverem de novo o Atlantico. Que há neste "team" para que ele esteja agindo com tanta determinação? Uma concentração de energias, a qual vem dos três capitães que o conduzem, e se comunica aos que os seguem.

Quando se escapa ao universo utopico, para viver realidades, resolvidas pelos dogmas cientifico e técnico, a dificuldade, a-fim-de enfrentar a maioria dos problemas da vida, está nas decisões soberanas que toma nossa vontade. Ao extirparse da alma o medo, ao exterminar-se a timidez e a incerteza, pode-se marchar sem susto para a frente. Nenhuma sombra de angustia nos detêm: porque ultrapassamos um estado dálma, que é a fonte geradora do ceticismo, pomos de lado a desconfiança na nossa envergadura para triunfar dos perigos que nos cercam. Sabemos viver dentro do risco. O tragico desespero da incerteza será uma etapa superada pelo espirito, que subjuga a nossa mesma indigencia fisiologica. Não só vemos como até prevemos.

Os capitães da "Bandeira", Mattoso, o brig. Aboim e o sr. Antonio de Moura Andrade, animam o jogo, quero dizer, animam o risco, e por isso gostam de marcar "goals". Estão na vida para ganhar, em vez de abdicar do entusiasmo para perder. Dependia dos três a arrancada que estamos fazendo, e os três não hesitaram em jogar o risco para ganhá-la. O extremo oeste do Brasil encerra segredos que cumpre devassá-los. Por que não interrogá-los? Por que não vir aqui, socorrendo-se dos elementos da técnica, para ver as chaves das coisas desconhecidas, que nos esperam? Dizem que o Oeste é distante, inóspito, agressivo; que ele é mau e não pretende alimentar contactos conosco. E' falsa essa acusação. O Oeste é inocente. Não que sejamos preguiçosos e madraços e que nos recusemos a caminhar ao seu encontro e fazê-lo refluir para o Atlantico

(Conclue na 5.ª página)

Exportação de bagas de mamona

RIO, 31 (Meridional) — Sob o titulo acima, publica O Jornal: "Uma recente resolução das nossas autoridades do comércio exterior está a exigir um exame mais acurado. Trata-se da permissão de enviar bagas de mamona, dos Estados do Ceará e de Pernambuco, para o estrangeiro. Os produtores de mamona e os industriais dêsse produto fizeram ver, desde logo, que cabia encarar o fato com especial cuidado.

A exportação de bagas de mamona foi autorizada dentro do regime das trocas vinculadas. Ora, os industriais do produto, radicados na região nordestina, encaminharam ao Ministério da Agricultura as suas observações sôbre o problema que se criava, salientando que sem um planejamento completo do mesmo sérios prejuizos poderiam advir para a economia nacional.

Em primeiro lugar, precisa-se saber até que ponto deve ser permitida a exportação em aprêço no regime do vinculado; e em segundo, se permitidas as exportações, em concorrência pública, como zelar pela qualidade do produto exportado. Convém frisar que a exportação, nos referidos Estados, foi autorizada também de acôrdo com a infor-

(Conclue na 5.ª página)

A quarta grande potencia

Walter LIPPMANN
(Copyright dos "D. A.")

NOVA YORK, via radio — Quando explodiu, há cerca de duas semanas, o caso coreano, estavam em andamento, em Paris negociações em torno do plano Schuman, a França encontrava-se sem "governo" que substituisse o do sr. Bidault, e a Camara dos Comuns debatia a posição da Grã-Bretanha em face do plano Schuman. Tem havido sinais de atividade dos satelites nos Balcans, dirigidas contra a Iugoslavia. E, naturalmente, surge nova ansiedade, entre os alemães que são levados a lembrar-se de como a guerra civil pode deflagrar num país partilhado.

• • •

Levando-se tudo isso em conta, parece-me que os acontecimentos na Europa e a explosão na Asia se combinam para assinalar a importancia, mesmo a necessidade, de se tomar uma boa, ousada e pronta providencia inicial a respeito do plano Schuman, isto é, de se prosseguir na elaboração de um tratado que estabeleça os principios constitucionais da nova autoridade européia. Não deve o estadista europeu sentir-se tolhido e inibido pelo fato de não ser possivel, agora, dar-se resposta precisa a essa questão que possa surgir nete ou naquele espirito. Madison, Hamilton e os fundadores de nossa patria jamais teriam elaborado uma Constituição, se se esperasse que eles deviam prever como cada ramo do governo enfrentaria todos os problemas que se apresentassem na vigencia da Constituição.

Num empreendimento dessa especie, a consideração decisiva não são as virgulas do tratado constitucional, e sim saber se existe a vontade de trabalhar em comum. A questão fundamental e essencial é determinar se a França e a Alemanha têm a intenção de fundar uma confederação européia. E quando se diz "França" e "Alemanha" tem-se em mente a vanguarda esclarecida que vem contemplando a visão de uma Europa livre e pacifica, e que será acompanhada pelas grandes massas de seus compatriotas, se enveredar, resolutamente, pela estrada que conduz a essa Europa.

• • •

O debate britanico, tal como o compreendo, provou inequivocamente que, á parte pequena minoria, os lideres de ambos os partidos estão acordes em que a Grã-Bretanha não quer, não pode e não deve aceitar a situação de membro integral numa união européia. Houve, todavia diferenças de opinião quanto ao que decorre dessa decisão nacional britanica. Podem-se discernir pelo menos três linhas de pensamento. Há a do sr. Attlee que, tal como ele a expressou, é semelhante ao proprio homem, clara e franca. O sr. Attlee presta ao sr. Schuman a homenagem de acreditar que ele realmente tenciona fundar uma instituição européia supranacional. Convencido de que a Grã-Bretanha não deve aderir a tal instituição, o sr. Attlee declina de participar em negociações para conseguir aquilo que já rejeitou.

A posição do sr. Attlee antes facilita do que obstrui o esforço franco-germanico. Ela me parece inteiramente diferente, em espirito e proposito, daquela que se define no manifesto Dalton. Por que se a posição do sr. Attlee é a da não participação sem hostilidade ao plano Schuman, evidencia-se com a maior certeza, que a da não participação sem hostilidade ao plano entre elementos importantes do Partido Trabalhista. O plano tem inimigos que vão além da recusa de participação. Eles desejam o seu fracasso, e deve-se contar com que usem de sua influencia, que é consideravel entre os socialistas alemães e franceses, no sentido de trabalhar contra o plano.

E há, a seguir, uma terceira opinião britanica, a que acha que a Grã-Bretanha deve participar nas negociações no papel de "chaperon" e fazer com que a união européia permaneça uma idéia platonica. Essa corrente deseja que a Grã-Bretanha participe das negociações, a fim de poder impedir a formação de uma união européia de que a Grã-Bretanha não poderia participar.

• • •

Do ponto de vista americano a posição do sr. Attlee é a mais favoravel. Uma politica britanica de não-participação sem obstrução se coadunaria muito bem com uma politica americana de não participapão com ardoroso encorajamento e assistencia, quando os franceses e os alemães, em comum, assim solicitassem.

• • •

Não é exagero, creio, dizer que no plano Schuman está a esperança de salvação da Europa e, não improvavelmente, tambem, a melhor possibilidade de o mundo evitar uma guerra global. A fatal instabilidade desde 1945, está na França, na Alemanha e em suas relações. Uma Alemanha partilhada meio satelite e meio cliente, não pode ter futuro decente e pacifico. A França é muito pequena e muita fraca para policiar uma Alemanha intranquila e vingativa, e tambem para defender a Europa. A instabilidade dos governos franceses, as profundas divisões no interior da nação podem ter suas raizes no fato fundamental de ser a França demasiado pequena para suas responsabilidades européias e demasiado pequena para desempenhar seu necessario papel num mundo em que a União Sovietica, os Estados Unidos e o "Commonwealth" britanico são as três potencias principais.

A quarta grande potencia não pode ser a França sozinha. Na idade atomica, não pode ser a Alemanha sozinha, mesmo uma Alemanha unificada. A quarta grande potencia, que espera nascer é o "Commonwealth" da Europa. Ela nascerá quando a França e a Alemanha tiverem formado uma associação duradoura. Porque a esse nucleo aderirão os países continentais circunvizinhos que são livres para fazê-lo. Os outros saberão para onde ir, quando forem novamente livres.

• • •

E então existirá uma Europa bastante forte para ser independente e para ser livre. Porque a comunidade européia abrirá ao povo da Europa a perspectiva não só de melhora material, mas tambem de sua propria grandeza e de sua missão historica, e proporcionará uma grande razão para sua lealdade. E assim a Europa será defendida, de dentro, contra as fatais desafeições e desesperos dos proprios europeus.

Mas a comunidade européia será tambem garantida, apoiada e defendida por toda a comunidade do Atlantico, de que uma Europa livre é parte, por sua historia, sua geografia, sua cultura e seus interesses, e de que é, na verdade a parte original. Essas comunidade, com suas lealdades estabelecidas em seu proprio interior e com o compromisso de seus aliados exteriores, não convidaria ou não permitiria com facilidade um ataque do continente asiatico.

ATOS DO GOVERNO ESTADUAL

O governador do Estado assinou, ontem, o seguinte ato:

desligando Alfredo Rodolfo de Medeiros do cargo de chefe de Secção de Receitas, do Departamento Comercial do Porto do Recife para o fim de ser aposentado pelo Instituto de Aposentadoria e Pensões dos Maritimos, por ter atingido a idade limite.

DIRETORIA DA DESPESA DO ESTADO

A Diretoria da Despesa do Estado pagará, hoje, das 12 ás 15.30 horas, aos funcionários tabelados no 4.º dia, a saber:

Departamento de Saude Publica, Escolas Especiais, Escola Experimental, Escola Ulisses Pernambucano, Escola Ageu Magalhães, Escola de Quimica, Estatísticas, Usina Higienizadora do Leite e Departamento de Aguas e Energia.

DIRETORIA DE RENDAS DA CAPITAL

A Diretoria de Rendas da Capital está chamando a atenção dos interessados para o edital publicado no Diário Oficial contendo as coletas do imposto territorial para o exercicio corrente.

INFRATORES AO REGULAMENTO DO TRAFEGO

Por infração ao Regulamento do Trafego, estão sendo chamados a comparecer á Delegacia de Transito, no prazo de 72 horas, os condutores dos veiculos abaixo:

Dias 28, 29 e 30/7/950

Avanço ao sinal — 975, 2414, 16474, 15073, 15137, 8163, 6930, 17734, 18300, 1035, 12318, 18205, 17936, 11805, 4637, 10681, 13230, 15022, 584, 4094, 20236, 17445, 17400, 14540, 17695, 14766, 15736, 16444 e 17624.

Desobediencia ao sinal de parada — 18373, 2084, 17754, 16045, 553, 16818 e 1592-P. B.

Desobediencia ás ordens da fiscalização — 3609, 14815, 10670 e 10167.

Alterar o itinerario — 16907.

Estacionar em local proibido — 15272.

Excesso de velocidade — 17847, 20417, 15463 e 553.

Exame de sanidade vencido — 8456 e 18436.

Falta de matricula — 7704, 6869, 8456, 8637, 2614, 20470, 14738 e 1592-P. B.

Falta de quitação com o Instituto — 2352, 13203, 8456, 7704, 2614 e 5096.

Falta de precaução — 12318, 11205, 10681, 15118, 17695, 14766, 20073, 4094, 20236, 17445, 6197-P. B., 15468, 14738 e 4575.

Curva pela contra mão — 12318, 13, 16474, 6680 e 5616.

Trafegar contra mão — 1319, 11808, 17562, 18092, 20365, 15444, 14717, 11724, 17818, 20417, 10702, 12560, 10882, 2290, 18150, 15261, 17209, 16573, 12921 e 1945.

Interromper o trafego — 12497, 4943, 5072, 16881 e 10908.

Não conduzir os documentos — 14979.

AVISTADO O AVIAO DESAPARECIDO

ARGEL, 31 (AFP) — O avião da Bristol Company Air Transport, desaparecido ontem com 24 passageiros, foi avistado por um avião "DC-4", que partiu de Argel.

O Momento Internacional

E' hoje a "rentrée" sovietica no cenario de Lake Success, com a volta do sr. Malik á presidencia do Conselho de Segurança.

Que irá fazer esse astuto emissario de Stalin? Uns dizem que procurará expulsar o delegado do Komintang e fazer sentar em seu lugar a um representante de Mao-Tse-Tung. Outros falam numa mediação asiatica do conflito coreano, para deixar o Oriente aos orientais. Seja o que fôr, o que os observadores mais autorizados assinalam é que nenhuma manobra russa conseguirá dobrar a firmeza americana.

Washington está decidido a prosseguir a sua politica de respeito ás decisões das Nações Unidas e a remobilizar as energias e os recursos americanos. Nenhuma tentativa de apaziguamento, seja qual fôr a forma de que se revista, poderá mudar a opinião de Truman e seus conselheiros.

A paralização imediata das hostilidades e a volta ao paralelo 38 são as condições para a regulamentação do conflito coreano no quadro das Nações Unidas. Tambem ninguem admite, em Lake Success, que com a volta da Russia ao Conselho o direito de "veto" russo possa anular as decisões anteriores. O que a ONU decidiu está decidido e não se pode voltar atrás.

O sr. Paul Henri Spaak, que é presidente da Assembléia Consultiva Européia, um dos homens mais eminentes da Europa, dizia ante-ontem em artigo para "Le Monde", de Paris, que os países da Europa Ocidental têm vivido na impreparação, confiando exclusivamente na ONU, para garantir-se da guerra, quando os fatos nos estão indicando a necessidade de reformar a ONU, onde o "veto" russo pode paralizar tudo, como já tem acontecido. E' possivel que se Malik estivesse presente ao Conselho de Segurança utilizasse o direito de "veto"; e aí é que se deu o erro da Russia, grave erro psicologico, que hoje não poderá mais reparar.

As forças americanas estão resistindo com uma bravura leonina na cabeça de praia de Fusan; e toda a nossa admiração vai para essa brava e heroica mocidade, que morre na Coréia, como morreu na Normandia, para sustentar o ideal democratico, ontem ameaçado por Hitler, hoje ameaçado por Stalin, um e outro ligados pelo mesmo ódio totalitário.

O cinema brasileiro

Costa REGO
(Exclusividade do DIARIO DE PERNAMBUCO)

No meio de tantos empreendimentos novos, não figura ainda a instalação entre nós da industria cinematografica. Ela está por enquanto limitada á produção dos chamados documentários, ou seja dos filmes, aliás bem interessantes, que reproduzem aspectos de nossa natureza ou de nossa vida em seus fatos ordinários.

Mas a produção mesma dos documentários atesta progressos sensiveis na técnica fotográfica, nos efeitos de luz, na sequencia das cenas, na forma original de dar destaque ás particularidades Por que não tentar então o filme de arte ou de enrêdo?

O caso explica-se.

O filme de arte ou enrêdo exige outro aparelhamento incomparavelmente mais custoso: camaras para filmagens sonoras nos cenários artificiais e ao ar livre; camaras para filmagens simples e em côres; instalações de gravação de som; grupos de refletores eletricos; laboratorios e oficinas; maquinas copiadoras e uma variedade imensa de acessórios. E', pois, a sociedade financeira, a companhia, a organização de comercio o que nos falta para a existencia da industria cinematografica propriamente dita.

O governo promulgou leis de proteção capazes de estimular essa industria. A intenção foi talvez melhor do que as leis, porque a cinematografia brasileira continua, como digo acima, no documentário, e um pouco entregue aos amadores, quando são necessários os tecnicos experimentados, que poderemos contratar no estrangeiro. A Argentina e o México souberam aproveitá-los, criando suas respectivas industrias, já adiantadas.

Da Argentina é conhecido o esplendido surto em matéria de filmes de enrêdo, absorvidos pelo mercado sul-americano dos países de lingua espanhola. Não é entretanto menos digno de aprêço o progresso do México.

Querendo hoje realizar alguma coisa, haveremos de pedir a assistência técnica pelo menos dos argentinos, o que mostra como nos atrazamos na matéria. Alguns timidos (ou, mais precisamente, alguns timoratos) insinuam a hipótese de não podermos competir com a industria cinematografica norte-americana.

A questão não deve ser vista por êste prisma. Não se trata, nem poderia tratar-se, de competir com outra qualquer industria, porém de criar a nossa para nós mesmos e para os que no estrageiro cheguem a apreciar os filmes brasileiros. Quando se fala, por exemplo, de favorecer o teatro nacional, ninguem supõe que ele vá substituir o maravilhoso teatro francês. O filme brasileiro não substituirá o filme norte-americano, mas certamente contribuirá para melhorar as condições do cinema nacional.

Cumpre todavia não tentar coisa mesquinha. A má produção do começo desacreditaria as iniciativas. Havendo entre nós os técnicos das várias especializações do cinema e estando as sociedades financeiramente fortes para não pouparem recursos nas grandes montagens, o filme resultará bom; resultará bom, porque o rigor da técnica não permitirá trabalho mau.

Argumentos para excelentes filmes não escasseiam em nossa literatura. Os velhos romances de Alencar e Macêdo parecem desafiar adaptações para a tela, tanto movimento possuem e tanta paisagem apresentam, com a vantagem de poderem mostrar aspectos tipicos de nossa vida; e o filme histórico seria tambem rico de episódios em torno dos quais enrêdo sem conta se formariam. Além disso, a lingua portuguêsa ganharia com a criação do cinema brasileiro um instrumento acessivel de propaganda.

Os interêsses ligados á iniciativa não seriam de ordem puramente comercial, porém de ordem, ainda, cultural.

A matéria pede sem duvida o exame até mesmo do governo, pelos orgãos do Ministério da Educação. Este, ocupando-se já de muitas e necessárias edições de obras literárias, bem como de teatro, completaria com o cinema seu esfôrço construtivo.

SOBRE A GREVE UNIVERSITARIA

RIO, 31 (Meridional) — Até o momento, nenhuma alteração surgiu na decisão dos estudantes superiores desta capital de fazer a greve interminada contra o diretor da Faculdade de Ciencias Medicas. O reitor Pedro Calmon, disse que lamenta os acontecimentos que fogem á orbita de sua autoridade. Pediu que não fosse declarada a greve e que esperassem os estudantes a intervenção das autoridades, porem nada conseguiu. Parece que o movimento é geral e unanime. As autoridades da Ordem Politica estão reservadas, assumindo apenas uma atitude de resguardo nos predios escolares e de alunos que desejam frequentá-los.

QUASI CONCLUIDA A REFINARIA DE MATARIPE

CIDADE DO SALVADOR, 31 (Meridional) — A refinaria de Mataripe, com 2 mil operarios trabalhando, encontra-se quase concluida, estando o oleo sendo transferido dos campos petroliferos para os tanques de armazenamento da refinaria. Espera-se que, nos primeiros dias de agosto, as caldeiras estarão funcionando, fornecendo vapor necessario á movimentação das inumeras bombas da refinaria. Depois entrarão a funcionar as retortas que serão aquecidas pelo proprio gás natural dos campos de Candeias.

COISAS DA CIDADE

SALGADO FILHO E O RECIFE

A primeira impressão acerca do desastre em que sucumbiu Salgado Filho foi de estupor. Não podiamos aceitar assim de chofre a brutalidade dessa noticia. Com certeza havia algum engano. Vieram então os desmentidos. A propria Agencia Nacional passou a contestar as primeiras informações. Finalmente, ontem ás primeiras horas, o placard do DIARIO não deixava a menor duvida: Salgado Filho estava morto.

Ponho-me então a considerar nessa vida tão bruscamente perdida e nos varios contactos que todos nós do DIARIO tivemos com Salgado, nos mais duros e angustiosos dias de nossa luta, em 45. No mais aceso da refrega, e quando o governo do Estado assestava contra nós todas as baterias, Salgado esteve no Recife: fez questão de visitar-nos e além do mais de fotografar-se ao nosso lado, na redação do DIARIO. Era desse estôfo moral esse homem leal.

A cidade do Recife deve a Salgado serviços inumeros, inclusive a valorização da área de Boa-Viagem e Piedade, decorrente dos serviços que ele mandou executar em torno do aeroporto, e sobretudo com a construção de inumeras casas de oficiais e sargentos. Afóra a sua desvelada assistencia ao desenvolvimento da aviação civil, de que era grande animador e pioneiro.

Vimos ontem pela manhã gente estupefacta, diante da redação do DIARIO; e todo mundo só tinha uma palavra para com Salgado: "leal até a morte".

Leal para com a sua patria, leal para com as suas idéias, leal para os seus amigos, no meio dos quais nunca distinguiu uns dos outros. Porque em se tratando de amigos, para ele todos tinham o mesmo valor, ainda que caminhassem por diversos caminhos. — Z.

O calcanhar de Aquiles da U. D. N.

Odilon Braga — agente de polarização em Minas Gerais — Perspectivas pessimistas para o partido do Brigadeiro — Dividem os socialistas as forças eleitorais

Murilo MARROQUIM

O sr. Cristiano Machado irá hoje ao seu Estado, pela primeira vez como candidato, para assistir á convenção do seu partido regional. Acompanha-o o sr. Bias Fortes, ministro da Justiça da Sucessão. Isso demonstra o equilibrio a que chegaram os mineiros, antes tão divididos em alas e até facções municipais, mas reunidos depois em beneficio da reconquista do poder nacional, pelo seu Estado. Quase simultâneamente, a UDN mineira conseguiu o que se previra: lançar um mineira na chapa do Brigadeiro para a vice presidencia da Republica. A manobra udenista é evidente: para contrabalançar o natural interesse de parte grande da população eleitoral mineira por um presidente da Republica pertencente aos quadros politicos de Minas, a apresentação de um vice tambem mineiro, na chapa brigadeirista. Foi o recurso, e aliás o unico, encontrado pela UDN nacional, para manter do melhor modo possivel suas posições politicas em Minas — diante do candidato Cristiano Machado apoiado por outras ponderaveis forças eleitorais mineiras. A escolha do sr. Odilon Braga, para a vice presidencia, foi talvez a melhor resolução de carater eleitoral já tomada pelo partido brigadeirista, visando o proximo pleito. Trata-se, de fato, de um politico digno e ilustre, merecedor de todo o credito. Se o candidato udenista ao governo do Estado surgiu como um verdadeiro "tertius", do choque entre as alas dos srs. Pedro Aleixo e Magalhães Pinto; se o candidato é, portanto, fraco e não possui maior expressão politica no Estado e fora dele, ratifica-se sua falha através da apresentação do sr. Odilon Braga ao eleitorado. O atual presidente da UDN possui essa dupla tarefa: tornar um pouco mais "mineira" a legenda do Brigadeiro e fazer com que o candidato ao governo do Estado seja mais viavel. Coube ao sr. Odilon Braga ser esse agente de polarização.

No plano nacional, repercute a decisão dos socialistas, apresentando um quarto candidato á presidencia da Republica. Em primeiro lugar, afasta do sr. João Mangabeira a hipotese de voltar ao proximo Parlamento, o que sem duvida é de lamentar. Em segundo lugar, divide ainda mais as forças politicas para a sucessão. Objetar-se-á que a divisão provocada pelo PSB será pequena: no entanto, será ainda uma divisão, capaz de pesar num pleito com três candidaturas já tão definidas. Qual o objetivo do PSB, lançando o sr. João Mangabeira a um eleitorado que não o deseja, senão em numero bem diminuto? Evidentemente, o PSB quis, com o gesto, lavrar um protesto; quis dizer que passou a repudiar o candidato Eduardo Gomes, em vista de sua aliança com o sr. Plinio Salgado; em segundo lugar, para se manter coerente com sua tendencia inicial, não desejou apoiar o sr. Cristiano Machado; em terceiro lugar, e a fim de evitar que os correligionarios votassem indistintamente em qualquer dos dois, não deixou a questão em aberto. Ora, é evidente que o PSB se ausenta do pleito e, portanto, do drama politico brasileiro, cujas diretrizes se definirão com o resultado de 3 de outubro. A resposta dos socialistas será, talvez, a de que — embora reconhecendo os pontos fracos de sua decisão — não poderiam ter tomado outra; estão desencantados, pois, desde 1945, não imaginavam outra coisa senão continuar com Eduardo Gomes. E, repentinamente, acordaram muito perturbados.

• • •

A proposito dos comentarios em torno da situação de Minas, argumenta-se em rodas politicas responsaveis da UDN que o sr. Odilon Braga vai tentar a recuperação nacional do partido. Porisso mesmo foi ele chamado para presidir o partido e, em seguida, para polarizar Minas pró-Brigadeiro e os votos mineiros para o sr. Gabriel Passos. Na hipotese da derrota de Eduardo Gomes, e sua vitoria é bastante problematica, mesmo com os votos do sr. Plinio Salgado. Nessa hipotese, caberá á UDN mineira manter o prestigio nacional do Partido. A UDN é uma agremiação derrotada em São Paulo, pois o candidato comum, se eventualmente eleito (o que parece bem dificil) não seria seu: é tambem derrotada no Rio Grande, por ser minoritario; igualmente minoritaria em Pernambuco, cujo candidato ao governo, o sr. João Cleofas, necessitará de votos de coligação para disputar com mais segurança o pleito; tambem não possui votos majoritarios na Bahia, onde, por sinal, está dividida — uma forte ala atuante contra o sr. Juraci Magalhães, um dos mais destacados e mais brilhantes politicos udenistas; portanto, em nenhum

FATOS DIVERSOS

Dois perversos e frios assassinatos

Autor do barbaro homicidio, cometido no Jardim 13 de Maio, o vigia da barraca — Foi preso graças á inteligente investigação realizada, em poucos instantes, pelo "tira" 233 — Assassinado a golpes de faca o popular, em frente da moradia do desafeto, em Casa Amarela — Outras ocorrencias policiais

Pouco antes das 3 e meia de domingo, no Jardim 13 de Maio (Bôa-Vista), registrou-se tremenda cena de sangue, que culminou com o assassinio do débil mental Dermeval Barbosa da Silva, domiciliado na Vila da Tecelagem, n.º 200

Denunciou o fáto meia hora depois, na policia, o motorista João José do nascimento, da praça da rua do Imperador. O denunciante assim referiu a narativa:

Regressava de uma viagem a Olinda. Quando passava pelo Parque 13 de Maio percebeu quando um individuo sobre outro, então caido ao sólo, fazia uso de uma arma branca.

Estranhou que os dois guardas de serviço no Jardim e um popular mais adiante não corressem em auxilio da vitima, que pedia socorro.

Imediatamente, o delegado de plantão, em companhia do investigador 233, foi ao local, onde ambos depararam o débil mental já sem vida, com profundo golpe no abdomen.

Como medida preliminar, o "tira" efetuou a prisão dos dois guardas municipais, que negligenciaram no serviço, e do popular que ali estava. Reconheceu-o depois, como um dos mais perigosos "descuidistas".

Em seu poder, o policial apreendeu uma foice, vasada dos lados. Interrogados na policia, nenhum dos três nada adiantou. Referiram apenas que, de fáto, ouviram gritos e perceberam quando um desconhecido corria para os lados de S. Amaro.

O agente de policia José Pereira logo percebeu que deveria seguir outra pista, e desta se saiu bem sucedido. Em averiguações nas proximidades, soube que ali perto numa barraca dormia o vigia Lucilo Camilo dos Santos. Até então, não desconfiara do mesmo.

Acordado, Lucilo contou que nada ouvira e que dormira em vista de ter passado duas noites em atividade. Suas palavras não infundiram, porém, confiança ao investigador, que posteriormente verificou achar-se os seus pés sujos de barro.

Mandou que o vigia se vestisse e, auxiliado por um patrulheiro solicitado para a diligência, Pereira fez Lucilo ir até ao local do crime. Pelas marcas dos pés, deixadas no barro molhado, o policial pôde identificá-lo como autor do frio homicidio.

De fáto, pouco depois, em presença da autoridade, o jornaleiro confessou seu crime e disse que se vira obrigado a esfaquear o débil mental por tê-lo visto com uma pedra nas mãos pronto para atira-la sôbre êle, declarante.

Diante disso, sacou duma faca e atirou-se contra sua vitima, que deixou prostrada no chão, a contorcer-se em dôres.

Contra o criminoso foi levada a flagrancia, depois do que ficou recolhido ao xadrez. Já ontem á tarde, Lucilo Camilo dos Santos era conduzido para a Detenção. O delegado de policia do 2.º distrito encaminhou ao juiz de Direito da vara criminal competente o pedido de prisão preventiva contra o referido jornaleiro.

— A's 16 horas de ante-ontem, o popular Mariano Justino dos Santos, domiciliado no "Córrego do Euclides", 37 (Casa Amarela), no momento de passar em frente da casa do seu desafeto Luiz Corrêa da Silva, no "Córrego do Tatú", foi agredido pelo mesmo.

Armado de faca, Luiz Corrêa investiu contra o inimigo, que sofreu vários golpes e ficou caido ao sólo sem vida.

O comissário da localidade tomou as providências cabiveis e, posteriormente, apreendeu a faca de que Luiz se serviu em sua próxima residência.

Ainda a autoridade notificou o nome das testemunhas para o inquérito e oficiou ao delegado de plantão, na Segurança Publica.

Ontem de manhã, após o exame de autopsia, no Necrotério, o cadáver foi inhumado no cemitério de Santo Amaro.

Desfalques na Segurança Publica

Rigoroso inquérito na Guarda-Civil para apurar grosso desfalque nas folhas de pagamento do pessoal — Serão abertas, tambem, sindicancias minuciosas em duas delegacias especializadas — Volta á baila o rumoroso caso da irregular expedição de carteiras de agentes sociais

O delegado de Vigilancia Geral denunciou, sábado ultimo, o cel. Viriato Medeiros, secretário da Segurança, a existência de gravissimas irregularidades verificadas na corporação da Guarda-Civil.

Essas vinham ocorrendo há 4 ou 5 anos. No oficio que aquêle delegado encaminhou ao secretário sugeriu-lhe a necessidade de designar uma comissão para proceder a inquérito administrativo sôbre os fatos.

Em face do expôsto, o cel Viriato, em portaria assinada ontem á tarde, designou os delegados Eudes Costa e Edson Maranhão Ferreira, além dos srs. Hamilton Cezar de Andrade, chefe do departamento de contabilidade da mesma Secretaria, e João de Azevedo Batis, escrivão da "DIC", para comporem a referida comissão, que irá apurar tão graves fatos.

Sabemos que o delegado de Vigilancia, palestrando ontem á tarde com um representante da imprensa matutina, declarou que a denuncia versa em tôrno da adulteração das fôlhas de pagamento da Guarda Civil.

Essas são feitas sob a responsabilidade do respectivo chefe de secção, fiscal graduado Wilson Buarque de Macêdo. Já êste se encontra detido e consequentemente afastado das funções. Esclareceu, ainda, o seguinte sôbre as fôlhas de pagamento em questões: ali figuravam como elementos pertencentes á corporação nomes de caixas de bancos, dônos de cerâmicas desta cidade e outras pessoas de certo conceito social; outros "guardas-civis" haviam que nem siquer tinham conhecimento da localização exáta do mencionado departamento de policia.

Possivelmente, diante da exposição de pormenores de tamanha gravidade, o cel. Viriato Medeiros determinará, também, abertura de inquéritos rigorosos com o intuito de elucidar presumiveis irregularidades em duas outras "especializadas". Uma desta sera na própria delegacia de Vigilancia Geral, para averiguação das irregulares expedições de carteiras de agentes sociais.

A comissão de inquérito para elucidação total dos desfalques na corporação da Guarda-Civil deverá reunir-se, hoje á tarde, pela primeira vez, quando tomará possiveis medidas preliminares sobre o afastamento de outros funcionários implicados no escandaloso caso.

TELEFONES MAIS UTEIS

PRONTO SOCORRO (Fernandes Vieira) — 2134 (chamadas); 2208 e 2209 (consultas).
CORPO DE BOMBEIROS (João de Barros) — 2124
DELEGACIA DE PLANTAO — (S. S. Publica) — 2269
RADIO PATRULHA (Edificio Palacio da Fazenda) — 6954, 7260 e 7660.
PERMANENCIA GERAL DE POLICIA (Rua da Aurora, esquina c/Riachuelo) — 2044.
DELEGACIA DO 1º DISTRITO (Pateo do Carmo) — geral: 6441; gab. Delegado — 6177.
DELEGACIA DO 2º DISTRITO (Rua do Aragão, esquina c/Rosario da Boa Vista) — geral: 2342; gab. Delegado — 2228.
DELEGACIA DE OLINDA (Rua São Bento) — 2096
COMISSARIADOS DE POLICIA: Agua Fria (28058); Areias (6698); Bairro do Recife (9342); Beberibe (28474); Casa Amarela (28172); Caxangá (28173); Cordeiro (28670); Espinheiro (28305); Largo da Paz (6678); São Amaro (2567); Pina (6412); Tigipio (6613) e Torre (28304).
INSPETORIA DE POLICIA MARITIMA E AEREA (Cais do Porto) — 9216.
PRONTIDÃO DE LUZ — 2025 e 2026.

REUNIAO SEMANAL DA CEPA

Discutido o aumento do café pequeno

O problema da pesca, no Estado — A escassês da farinha de trigo — Tabelamento de generos de primeira necessidade

Realizou-se, no dia 27 do corrente, no Departamento Estadual de Estatistica, sob a Presidência do sr. Paulo Pimentel, mais uma reunião da Comissão Estadual de Preços e Abastecimento. Compareceram os representantes da Secretaria de Segurança Publica, da Federação das Industrias, da 7.ª Região Militar, da Associação Comercial, da Associação da Imprensa, da Associação dos Comerciantes Retalhistas, do Sindicato dos Trabalhadores na Industria de Fiação, do Sindicato do Comercio Atacadista de Gêneros Alimenticios e o Secretário do Serviço de Fiscalização Municipal de Preços.

Aberta a sessão foi lida e aprovada a ata da reunião anterior.

Iniciados os trabalhos o presidente distribuiu, com os membros da Comissão o material datilografado, sôbre o tabelamento de medicamentos para que fossem apresentadas sugestões, em conformidade com o que foi deliberado na reunião anterior.

Informou que se achava em andamento a ampliação do tabelamento de casas de pastos, bares e leiterias, bem como o estudo para verificar a possibilidade da modificação do preço do churque.

Em seguida, foi lido um parecer do representante do Sindicato do Comercio Atacadista de Gêneros Alimenticios, sôbre um pedido de liberação do preço do vinagre, feito pela firma L. Carvalho & Cia. da Paraiba, por se tratar de um produto de qualidade superior. Posto em discussão, o processado teve um pedido de vista do representante da Associação dos Comerciantes Retalhistas, que foi concedido. O representante da Secretaria de Segurança Publica propôs que na tabela de preços fosse especificada a qualidade do vinagre tabelado, com a denominação de vinagre de cana.

Foi lido um requerimento designado pelo proprietário do Café Rosa de Ouro e outros, solicitando para que voltasse a ser discutido o pedido de aumento do preço do café pequeno, arquivado em reunião anterior. Deferido o pedido, foi designado o relator, o representante do Sindicato do Comércio Atacadista de Gêneros Alimenticios.

Passou, então, ser lido um memorial assinado pelo sr. Elias e outros sôbre o problema da pesca no Estado, abordando vários aspectos da produção, condições técnicas e das condições de vida dos pescadores e exploradores da pesca. Esse memorial solicitava, da Comissão, o aumento de Cr$ 2,00 para o quilo do pescado, como taxa a ser recolhida pelo Sindicato dos Armadores com a finalidade de auxiliar a organização da pesca no Estado, conforme esta sendo projetado, com o apôio do Serviço de Caça e Pesca. Adiantava o memorial que após a organização em questão, seria banido o cambio negro do pescado com o novo sistema de venda. Pôsto o assunto em discussão, foi designado para relator o representante da Secretaria de Segurança Publica para dar parecer. O representante da Associação da Imprensa, sugeriu a divulgação do memorial em apreço, por se tratar de um estudo de interesse para nosso problema de pescado, tendo se prontificado a facilitar essa medida.

Fôram lidas solicitações das firmas Silva Guimarães & Cia e Araujo & Cia, de aumento para o preço de bacalhau da Terra Nova, que esperam receber por não poder vendê-lo dentro do tabelamento atual. Os processados, postos em discussão, foram encaminhados ao representante do Sindicato do Comércio Atacadista de Gêneros Alimenticios, para dar parecer.

O representante da Secretaria de Segurança Publica propôs que fosse suspenso do tabelamento provisório do carvão vejetal, voltando-se aos preços anteriores, em face de já se achar regularizado o abastecimento daquele produto. Posto em discussão, foi adiada a solução, sendo designado o representante da Associação Comercial para dar parecer.

O representante do Sindicato dos Empregados em Panificação pediu providências para várias padarias que tendo como pretexto a escassês de farinha de trigo, já quasi normalizada, estão vendendo pão por preços fora do tabelamento. O Presidente informou que o Serviço de Fiscalização de Preços, vem multando as padarias infratoras, conforme relações que tem sido publicadas nos jornais e encaminhou a denuncia aos representantes daquele Serviço e da Delegacia de Ordem Econômica que prometeram as providências necessárias.

UMA EPOPEIA DE ANIMALIDADE

(Conclusão da 4.ª página)

ao qual esteve ligado pelo genio deslumbrante do colonizador que foi Caceres. Estão vencidas três etapas. Já se viu Vila Bela da Santissima Trindade. Já se deixou para trás Caceres. Voa-se agora entre o Mamoré e o Guaporé, em busca do Forte do Principe que está a cento e poucas milhas. Com o sentido da responsabilidade do chefe que nos conduz, alcançaremos a aurora aqui perdida, faz seculo e meio — perdida depois do céu lavar-se de purpura e as almas se banharem de esperança.

Viaja-se, desde o Rio, num céu sem nuvens, de onde não cai pingo dágua, quanto mais nela saraivam as bátegas dos aguaceiros que costumam despejar-se em torrentes, no pantanal matogrossense. Envolve-nos uma natureza quente, com um solo que nos inunda de uma poeira doirada, a cada campo onde se desce para abastecer as três maquinas da revoada.

Está seco o pantanal. Apenas um ou outro poço subalterno, quebra a desinteresse do inferno pardo, que se desata aos nossos pés. Esporeado pelos raios deste sol de julho, o lençol do vasto lago, que se estende das vizinhanças de Campo Grande até além de Corumbá, como que desaparece. Voamos baixo, nestas primeiras escaramuças com o ardor do estio no sertão do Oeste; e do seu ventre, desse não sai sequer o verdor das matas, deste cerrado de vigor equivoco. Dir-se-ia que o tempo passou vitriolo na face da terra para tirar-lhe a frescura. Os dois conjurados, sol e estação, se confederaram na composição da paisagem livida, que nos oferece o primeiro contacto com Mato Grosso. Pastam vagos bois, encaveirados nos buracos vastos das águas, sorvidas pelos raios solares. Leilaou-se o vergel de chifres que é o pantanal, na rota que trilham os nossos aviões. O que resta do liquido ali são debeis fios dágua dos rios que transbordam na época chuvosa e formam a bacia do pantanal.

Olhamos a guarnição desta revoada ao Forte do Principe da Beira e vemo-la "excited". No bojo das três maquinas que compõem a esquadrilha, há uma equipagem que pôs uma questão e já a tem resolvida. O Oeste será ocupado pela amplificação dos recursos que serão colocados á sua disposição, a-fim-de de se comunicar com o Brasil, que tem sido até aqui, pelo menos neste extremo, um verdadeiro insulado.

Os portuguêses não inventaram a polvora para o Brasil, mas descobriram jeito e modo de aumentá-lo, a bem dizer sem polvora nem chumbo. Arrancaram para além do meridiano das Tordesilhas, cortando aos castelhamos pedaços enormes do seu imperio colonial na America. E até hoje, depois de Luiz de Caceres haver feito deste trecho do Brasil uma provincia de largas possibilidades, insistimos em dar-lhe as costas, para ficar arranhando a areia da orla atlantica, como caranguejos, qual dizia o jesuita. Mas, se o ouro acabou, não havia outras riquezas a-fim-de substituir por elas, o metal que se esgotou?

A politica da ocupação do nosso chão ermo, precisa ser revista quanto antes, no interesse da propria integridade nacional e da união das provincias brasileiras. Que significa o abandono de Mato Grosso senão uma renuncia coletiva de uma parte do patrimonio da nação, o abandono da soberania nacional sobre trechos enormes do nosso territorio?

Terra, bichos e rios, tal nosso acervo, restas paragens. Jules Lemaitre, falando de Zola e sua obra, se referia "á epopéia pessimista da animalidade humana", que era o capital literario zolesco. Não encontro outro nome para a do Brasil. E' indispensavel fazer aqui uma epopéia de humanidade, em Mato Grosso, que a de animalidade nos arrisca a perdê-lo um dia.

Rondas policiais no Alto do Pascóal

Em sua constumeira ronda, na madrugada de domingo, o comissario José de Miranda Uchôa, do posto de policia do Alto do Pascoal, em companhia dos guardas-civis 270, 297, 533 e 536, efetuou a prisão do individuo José Bandeira da Silva que portava clandestinamente uma faca. Achava-se o mesmo em libações alcoolicas no recinto de um bar da localidade, e pouco depois prenderam, tambem, a mulher Joana de Oliveira, que procurou suicidar-se. Serviu-se de cacos de garrafa para cortar os pulsos e foi prêsa depois de muito trabalho.

Cassadas as carteiras de habilitação dos profissionais

Em data de ontem, sr. José de Melo, o delegado de Transito, assinou a portaria n. 22, na qual determinou a apreensão, por 3 meses, da carteira profissional do motorista Mariano da Silva, prontuariado sob n. 23.591. Baseou-se a autoridade no contido no art. 183, inciso II, letra "A", do Regulamento de Transito, e no oficio que lhe dirigiu o delegado de Acidentes, Mariano da Silva, dirigindo o onibus placa n. 20097, da **Rodoviária Recife**, por ocasião de **cortar** o bonde chapa 218, **prensou** o condutor dêsse veiculo, que sofreu graves ferimentos e morte consequente. O fato ocorreu ás 12 horas e 10 minutos do dia 15 de julho na rua do Benfica (Madalena).

Suspenso o motórista

O secretário da Segurança assinou, ontem, portaria suspendendo por 5 (cinco) dias de sua função, o motorista daquela secretaria, Rubens Pereira de Lima, por haver maltratado um preso no momento em que era conduzido para a Casa de Detenção.

Movimento policial do 1.º Distrito

A' noite de domingo, foi ter á presença da autoridade, na delegacia do 1.º distrito, a srta. Judith Pereira Soares, residente á rua das Calçadas 196, no bairro de São José, que se queixou contra o popular conhecido por Duda, seu filho, Adelilton e outros, residem todos á mesma rua, no n. 166, e aquela senhorita referiu o seguinte: Por ocasião de regressar do Cinema Ideal, foi agredida moral e fisicamente pelos acusados, que lhe vibraram bofetões e ponta-pés.

Esclareceu que a agressão foi por questões de ciume, pois ela, queixosa, está de namoro com o ex-namorado de uma filha de Duda. Contra os acusados a autoridade expediu as respectivas intimações.

— A' tarde de ontem, o delegado do 1.º distrito concluiu e encaminhou ao juiz de Direito da vara criminal competente, o inquérito instaurado contra Paulo de Oliveira Galvão, incurso no art. 214, combinado com os artigos 223 e 224, letra "C", do Código Penal. A 22 do mês findo, no Pina, cometeu um crime de violencia contra um menor de 6 anos. Preso em flagrante está recolhido ao presidio, á disposição da Justiça.

— Foi feita, tambem, ontem á tarde, a remessa do inquérito contra Omar Martins de Barros, acusado autor do ferimento praticado por arma de fogo, em Edson da Costa Rosalvo. O fato ocorreu a 5 do mês findo, no prédio 103, do Pátio do Terço.

— A's 20 horas de domingo, o comissário de policia de Bôa-Viagem prendeu os individuos Manuel de Santana, morador no sitio João Neto, acusado autor de furto de várias cargas de mandióca pertencente a José Rufino Dias; e Malaquias de tal, que bancava jogos de azar em plena rua Bela-Vista.

Fôram encaminhados, respectivamente, ás delegacias de Investigações e de Vigilancia.

— O comissário do Cordeiro mandou apresentar ao delegado Paulo Malta, á tarde de ontem o individuo Valdemar da Silva Siqueira, acusado autor do espancamento de que foi vitima o popular Ivo Almeida Cunha, residente á rua S. Sebastião 252. Esse foi encaminhado a exame médico-legal, afim de instruir o processo contra o agressor.

— Para o fim de ser examinada por crime de lesão corporal, foi apresentada pelo comissário de Afogados ontem á tarde, na 1.ª delegacia da capital, a domestica Maria José Amorim, residen-

(Conclue na 8.ª pagina)

GUERRA ÀS CARIES!

Somente Kolynos as combate DESTES 3 MODOS:

1. ELIMINANDO OS ACIDOS DA BOCA

Os ácidos da boca, que causam as caries, ficam neutralizados logo que os ingredientes anti-ácidos de Kolynos se põem em contacto com a saliva. Esses mesmos ingredientes dissolvem a pelicula que sentimos sobre os dentes, antes de escová-los com Kolynos. É nessa pelicula que as bacterias se ocultam e se reproduzem.

2. DESTRUINDO AS BACTERIAS

A conhecida bacteria "Lactobacillus Acidophilus Odontolyticus" é a produtora dos ácidos que provocam as caries dentarias. Somente Kolynos contem certos ingredientes que são mortais para essas bacterias. Estudos cientificos realizados em famosas universidades norte-americanas e europeias, provaram que cerca de 90% das bacterias da boca são destruidas por Kolynos. *Este efeito de Kolynos dura varias horas!*

3. LIMPANDO PERFEITAMENTE

A espuma penetrante e abundante de Kolynos retira as particulas de alimentos que não forem removidas pela escova... e deixa os ingredientes protetores de Kolynos na superficie dos dentes, para evitar que se forme nova pelicula. Essa espuma penetrante leva os ingredientes anti-ácidos e bactericidas de Kolynos aos lugares perigosos... *atacando realmente a causa principal das caries.*

COMO SÃO BRANCOS E SADIOS os dentes do KOLYNOS-ISTA!

MAS, VEJA ESTE CONTRASTE... →

olhe os dentes de outra boca... cariados e mal cuidados. Isto poderia ter sido evitado, com uma visita ao dentista e o uso diario de Kolynos.

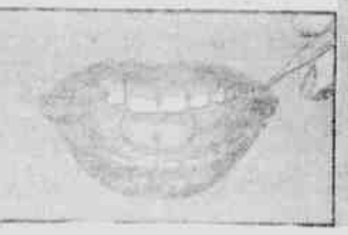

OUTRO FAMOSO KOLYNOS-ISTA

George Brent astro do filme "Tambores sobre o Amazonas", da Republic, sempre usa Kolynos.

Delicioso sabor refrescante! E ECONÔMICO TAMBEM: Basta UM cm na escova seca.

Melhores resultados são obtidos escovando-se os dentes com Kolynos, depois de cada refeição.

4-309

DE OLINDA

OLEGARIO MARIANO — ROTARY — PRONTO SOCORRO

Em cooperação com a prefeitura, o Atlantico Olindense está preparando uma festa litero-artistica em homenagem ao poeta Olegario Mariano que deverá visitar esta cidade, por ocasião dos festejos que assinalarão em Pernambuco a passagem do 1.º centenario de José Mariano.

Durante as horas em que permanecer em Olinda, o festejado homem de letras assistirá a solenidade inaugural do Grupo Escolar Municipal que terá o nome do grande Abolicionista.

Bingo no Atlantico

Obteve exito marcante o bingo de ante-ontem no Atlantico, em beneficio das novas instalações do clube de Porto da Silveira.

Para as danças tocou a jazz do 14.º Regimento de Infantaria, cedido pelo general Americano Freire, comandante da 7.ª Região e que esteve presente á festividade, juntamente com destacadas figuras da nossa sociedade.

Pronto Socorro e Sanatorio São Lucas

Escreve J. A. Barreto Guimarães: "Leio nos jornais a noticia de que o Sanatorio São Lucas já está em pleno funcionamento, embora ainda não haja sido realizada a protocolar inauguração com a presença de autoridades e convidados.

Acerca dos beneficios que irá proporcionar ao municipio esse novo melhoramento, suponho dispensável qualquer referencia desde que são evidentes. Mas o que estranho, o que fica mesmo sem poder compreender é o fato de a Prefeitura local não haver chegado a uma conclusão satisfatoria nos seus entendimentos com a diretoria do Sanatorio São Lucas, afim de que fosse mantido por esta um serviço de pronto socorro. Realmente, isto acarretaria uma despesa não muito pequena para a nossa edilidade. Mas tão grande é a necessidade de ser dotada Olinda de um serviço dessa natureza, que compensaria até o esforço feito no sentido de reduzir algumas verbas de aplicação menos importantes.

O Hospital Hermann Lundgren com uma dotação muito pequena, não preenche "in totum" a sua finalidade. O Posto de Saúde tem uma ação muito limitada e os serviços particulares de assistencia médica não chegam a resolver o problema. E assim, os moradores das nossas localidades mais afastadas continuam a carecer desse amparo e muitas vezes até morrem a falta de um socorro imediato."

Semanais do Rotary

Na sêde do Clube Atlantico, realizou-se, sexta-feira passada, mais uma reunião semanal do Rotary Club de Olinda sob a presidencia do sr. Batista de Carvalho e secretariado pelo rotariano Barreto Guimarães.

Compareceram, como convidado o sr. João Hissa Hazim, diretor de sêde do Atlantico Olindense, e como visitante, o rotariano José Rodrigues de Souza, do Clube Ciclista do Recife.

O palestrante foi o sr. José Neves que, novamente, discorreu sobre o tema "Classificação em Rotary", tendo o seu trabalho sido comentado e discutido pelos rotarianos Luiz Gonzaga, Edésio Barreto, Raimundo Diniz, Americano Freire e Barreto Guimarães.

Na hora de comunicações e propostas o companheiro Antonio Galvão fez um apêlo a todos os presentes no sentido de que colaborassem no movimento que vem sendo realizado em beneficio do Seminario de Olinda, que ameaça ruina. O sr. Alcindo Pedrosa justificou a falta do companheiro Oscar Coutinho, e o sr. Amadeu Conceiro leu uma carta que lhe foi dirigida pelo consulado colombiano. Ainda na hora de comunicações e propostas foi prestada, pelo companheiro José Moreira uma homenagem ao Perú, pela passagem da data de sua independencia.

Missa funebre

Na igreja de São Francisco, serão celebradas na proxima quinta feira, ás 7 horas, missas funebres do 7.º dia pelo descanso eterno do Altino Alves de Melo, antigo impressor da Empresa Diario da Manhã.

Cartaz

OLINDA — "Os amores de Carmem".

DUARTE COELHO — "A ilha encantada".

EXPORTAÇÃO DE BAGAS ETC.

(Conclusão da 4.ª pagina)

mação de que o produto se encontrava deteriorado.

Dois decretos federais, no entanto, proibem, taxativamente a exportação de mercadoria estragada. E' claro que esses decretos visam garantir a qualidade dos nossos produtos exportaveis, e nesse sentido até firmamos um convênio em Roma. Obviamente, a qualidade dos nossos produtos de exportação responde pela estabilidade e pelo incremento do nosso comércio exterior.

Produtores e industriais do nordeste entraram em entendimentos com os departamentos competentes do Ministério da Agricultura, a fim de que seus técnicos verifiquem, antes dos embarques previstos, se o produto se encontra efetivamente deteriorado.

O caso fica naturalmente afeto ao Departamento de Defesa Vegetal do Ministério da Agricultura, a quem compete velar pela produção da baga da mamona brasileira da melhor qualidade. A' margem dessa questão dos produtores, afeta ao comércio exterior, subsiste o problema do comércio interno.

Os industriais da mamona declaram que têm possibilidades de adquirir tôda a produção deteriorada ou não, a fim de que a industria nacional não venha a sofrer qualquer paralização, por falta de matéria prima.

Que cabe, então, ao govêrno? Atendê-los, para que a hipotese formulada não se concretize"

NOTICIAS DO PORTO

Navios entrados ontem, esperados hoje e amanha

Ontem, foi registrado o seguinte movimento de entrada de navios em nosso porto:

— **Pachitea**, navio panamenho, procedente dos portos da Europa, deu entrada em nosso ancoradouro, ás 6 e 40 e atracou ás 8 e 45, ao cais do armazem 6, das Docas, onde efetuará o desembarque de várias toneladas de trilhos e accessórios.

— **Hembury**, cargueiro brasileiro, vindo dos portos do sul, conduzindo 2.200 toneladas de carga geral, entrou ás 7 e 40 e atracou á 8,00 horas, ao cais do armazem 12, das Docas.

— **Itatinga**, paquete da Costeira, procedente dos portos do norte, entrou em nosso ancoradouro ás 10 e 45 e atracou ás 11 e 10 ao cais do armazem 10, das Docas, de onde zarpará com destino a Porto Alegre e escalas em Rio, Imbituba e Rio Grande.

— **Rio Tejo**, cargueiro, procedente dos portos do sul, entrou ás 15 e 30, devendo atracar hoje, em um dos armazens que serão desocupados.

Para hoje, está prevista a chegada dos seguintes navios:

— **Santa Lucia**, ex-Silvestre, da Transmaritima Comercial S. A., procedente de Cabedelo, para o armazem 7, das Docas, de onde partirá com destino a Porto Alegre e escalas em Rio, Santos, Rio Grande e Pelotas.

— **Inconfidente**, cargueiro do Loide, procedente dos portos do sul, para Cabedelo e Natal. Não tem armazem designado para atracação.

— **Loide Chile**, cargueiro do Loide, vindo dos portos do sul, para o armazem 5, sairá para Dakar, Tenerife, Casa Blanca, Lisboa, Gibraltar, Tanger, Barcelona, Marselha, Genova e Nápoles.

— **Bury**, procedente dos portos do sul, aguardará atracação.

— **Eskdalegate**, navio inglês, procedente da Bahia **Branca**, traz para o Moinho Recife, 3.594 toneladas de trigo em grão. Acostará ao cais do armazem do Moinho, onde descarregará.

— **Denis**, procedente dos portos da Europa, para o armazem 3, das Docas, onde acostará.

— **Rodrigues Alves**, paquete do Loide, vindo dos portos do norte, acostará ao cais do armazem 7, das Docas.

— **Campos Sales**, paquete do Loide, vindo do norte do país, para o armazem 8, das Docas, de onde sairá para Salvador, Rio e Santos.

Amanhã, estão sendo esperados:

— **Cuiabá**, paquete do Loide, procedente do sul do país, com destino a Fortaleza, São Luiz e Belém. Sem armazem designado para atracação.

— **Loide Brasil**, cargueiro do Loide, vindo do porto de New-Orleans, sob o comando do capitão Paulo Elias Cabrera, sairá para Rio, Santos, Rio Grande e Porto Alegre.

— **Venezuela**, navio sueco, vindo dos portos da Europa, aguardará atracação.

— **Peconé**, paquete do Loide, procedente dos portos do norte, zarpará com destino a Santos e escalas em Salvador e Rio.

— **Maceió**, cargueiro nacional, procedente dos portos do sul, trazendo 400 toneladas de carga geral.

MODAS 1950

Compre o seu vestido novo na Casa Betty-Modas, unica casa do Recife onde V.E. encontrará uma seleção completa obedecendo rigorosamente a moda atual em Paris. O bom é sempre mais barato e os vestidos de Mme. Betty satisfazem o gosto mais exigente. Preços razoaveis. Edificio S. Marcos, 1.º andar, Rua das Flores, 129 — Cidade.

Vida Religiosa

DIA DA IGREJA

1.º DE AGOSTO — No dia de hoje se comemora S. Pedro "ad vina".

EPISTOLA (Gal. 1, 11-20) — Irmãos: Declaro-vos, que o Evangelho que vos preguei não é segundo o homem. Realmente, eu nem o recebi nem o aprendi de homem algum, mas sim pela revelação de Jesus Cristo, porquanto já ouvistes o meu modo de viver em outro tempo no judaismo, que com excesso perseguia a Igreja de Deus e a devastava. E me distinguia no judaismo mais do que muitos coestadanos meus de minha nação, sendo com excesso zeloso das tradições aprouve àquele que me destinou desde o seio de minha mãe, e me chamou pela sua graça, a revelar em mim o seu Filho, para que o pregasse entre as nações, desde logo, não me acomodei à carne nem ao sangue, nem vim a Jerusalem ter com aqueles que eram apostolos antes de mim, mas parti para a Arabia e voltei outra vez para Damasco. Depois, no fim de três anos, vim a Jerusalem para ver, a Pedro, e estive com ele quinze dias. Não vi, porém, nenhum dos outros apostolos, só a Tiago, irmão do Senhor. E' nisto que vos escrevo, diante de Deus que não minto.

EVANGELHO (Math. 5, 13-47 e 6) — Naquele tempo disse Jesus a seus discipulos: Ouvistes que foi dito: amarás teu proximo a aborrecerás teu inimigo. Porém eu vos digo: amai a vossos inimigos; fazei bem aos que vos aborrecem e orai pelos que vos perseguem e caluniam, para que sejais filhos de vosso Pai que está nos céus, que faz nascer seu sol, sobre bons e maus e chover sobre justos e injustos. Porque se amais os que vos amam, que galardão haveis? Não fazem os publicanos tambem o mesmo? E si somente saudares a vossos irmãos, que fazeis de mais? Não o fazem os Gentios tambem isto? Sêde, pois, vós outros, perfeito como é perfeito vosso Pai celestial.

LAUS PERENNE — O SS. Sacramento estará exposto, hoje, durante todo o dia, na Igreja do Convento de São Francisco.

CONFERENCIA DE S. JOSE'

A Conferencia Vicentina de S. José completa, na proxima terça-feira, dia 17, 74 anos de existencia. Comemorando o acontecimento, haverá missa, ás 6.30, na matriz de São José, e ás 20 horas terá lugar uma sessão solene, no Circulo Catolico, á rua do Riachuelo, 105, na qual será lido o relatorio e fará uma palestra o padre Miguel Cavalcanti, vigario substituto da paroquia de São José.

Para assistirem á sessão, estão sendo convidadas as Conferencias Vicentinas e demais associações religiosas, clero e os catolicos em geral.

Diario social

ASTRAL DO DIA

por HAGA SWAMI

3.ª feira, 1 de agosto de 1950.

A tarde é otima pela radiação lunar, que protege o lar, a familia, alimentação, artigos femininos, infantis, domesticos. Liquidos, bebidas e viagens.

OS NASCIDOS HOJE — Podem ter vida retirada, em solidão voluntaria. Ou, então, podem apreciar o luxo e o conforto. Possuem probabilidades de grande fortuna. Realizam trabalhos muito uteis.

RECEITAS

O PRATO

BIFES A LORD DERBY

1 quilo de carne de filé, manteiga, farinha de trigo, salsa, alhos, cebola, 1 ovo duro, 1 calice de vinho do Porto (Oporto wine), sal, pimenta e batatas. Doure os bifes, já cortados, num pouco de azeite. A parte, prepare um môlho da seguinte maneira: doure 1 cebola bem picada em 125 gramas de manteiga e acrescente-lhes os alhos, a salsa picados e a gema de 1 ovo duro esmagada. Depois de mexer isto bem, adicione-lhe 1 colher de farinha de trigo e, por última, o vinho do Porto. Depois de uma rápida fervura, coloque os bifes dentro dêste môlho e deixe-os ferver durante 10 minutos. Sirva-os com batatas fritas colocadas em redor da travessa.

A SOBREMESA

TIJELINHAS DE IOWA

2 litros de leite, 8 ovos, 700 gramas de açucar, 1 colherinha de baunilha. Adoce o leite com 500 gramas de açucar. Bata à parte as claras dos ovos e lhes vá acrescentando as gemas, uma por uma. Incorpore esta batedura ao leite e deite-lhes a colherinha de essência de baunilha. A parte, com o açucar que sobrou, prepare uma calda bem grossa, coando-a a seguir. Coloque a pasta anteriormente preparada em tijelinhas bastante untadas com esta calda, arrume-as numa assadeira com água morna e leve-a ao forno.

Tia Dorothy

O PRECEITO DO DIA

DISPERDICIO EVITAVEL

O aproveitamento das substâncias úteis dos alimentos depende, em grande parte, do modo de cozinhá-los. Os frutos, rizomas e tubérculos devem ser cozidos com casca afim de que não passem para a água os sais que contém, a menos que se queira aproveitar a água para o preparo de sopas, caldos e minguás.

Cozinhe, com casca, frutos, rizomas e tubérculos. Não deite fóra principios úteis desses alimentos. — SNES.

O RETRATO DO DIA

Senhorita Ana Maria, filha do coronel Leonidas Botelho, oficial do Exército, e de sua esposa, sra. [illegible] Santos Botelho, cujo aniversario natalicio transcorreu ontem

FESTAS

Todas as festas de aniversario sôam mais senoramente aos convidados do que a quem os convida. A razão é ponderavel, pois todo convidado está "narcisiamente" preso à convicção de que ilustra a festa, não é ilustrado pela festa. Em oportunidade menos "free", o socio ou convidado, com raras exceções deixa-se dominar pelo complexo de inferioridade de que a qualificação social, depende do seu comparecimento ao clube. Há erro em ambos pontos de vista. Um clube não é uma "boite" de restaurante, accessivel a qualquer pessoa com disponibilidade para pagar. Os clubes possuem o seu quadro social e orientam as festas no sentido de ser util, agradavel ou recreativo à classe de socio que tem.

A festa do Clube Internacional, sabado ultimo, confirmou a tradição que desfruta de clube elegante que não precisa para dar boas festas de outra cousa senão do comparecimento do quadro social.

Programado para o salão de honra, a diretoria, à ultima hora e ante a ameaça de chuva, resolveu transferir a festa para o salão que é intermedio entre a "boite" — alegre e colorida — e o salão de honra — austero e grave. Pessoalmente, este cronista gostou da Banda, da preferencia pela musica "suave" e da atuação de Clara de Goiás no microfonia. O Internacional tem uma excelente diretoria, não há dúvida: Borges, Irineu e Zé Vieira, entre outros, vivem preocupados em servir ao clube e as suas finalidades.

x x x

Num dos intervalos, demos um pulo à "boite" do Nautico. Gente demais. Dentro de uma escuridão quasi completa alguns artistas apareciam num "show" mas tal era a quantidade de gente no circulo do clube que do "show" nada se via e tal o alvoroço e o barulho que nada, tão pouco, se ouvia. Fomos ao bar e só havia uma qualidade de "scotch", e, por sinal, a peior do mercado.

x x x

No Leite, o cantor Julio Vieira gargeava boleros languidos para alguns bailarinos. Não há dúvida que a Banda está afiada e o ambiente exerce uma esquisita atração sobre os frequentadores. João Lacerda está planejando de uma divisão do ambiente com biombos artisticamente pintados pelos nossos artistas de vanguarda. — P.

ANIVERSARIOS

FAZEM ANOS HOJE:

As senhoras: Elza Colares, esposa do sr. Oscar Colares; Joana Batista de Lima Gonçalves, esposa do sr. Elias Casado Gonçalves; Natalia de Holanda Lima, esposa do sr. Joaquim de Lima; Antonia Pereira Paixão, esposa do sr. Agricio José da Paixão; Aurea Malaquias de Queiroz, esposa do sr. Artur de Queiroz.

As senhoritas: Carmen de Paula Lopes, filha do sr. Francisco de Paula Lopes e da sra. Guiomar Lopes, já falecidos; Sonia Rego Arruda, filha do sr. Osvaldo Arruda e de sua esposa, sra. Estelita Rego Arruda; Eliete Carlos Veloso, filha do sr. Otavio Veloso e da sra. Joana Carlos Veloso.

Os senhores: José Cipriano de Azevedo; Virgilio Cavalcanti; Aderbal Ferreira Barreiros; padre Jácome Oliveira; Amaro Souto Maior; Joaquim Lopes da Silva.

As meninas: Alcina Vitoria, filha do sr. Pedro Batista dos Santos e de sua esposa, sra. Vitoria Pivot dos Santos; Brivalda, filha do sr. Antonio Farias e de sua esposa, sra. Ester Oliveira.

Os meninos: Joaquim Edvaldo, filho do sr. Agostinho Gonçalves Torreiro e de sua esposa, sra. Zola Mendes Torreiro; Djalma, filho do sr. João Siqueira e de sua esposa, sra. Elita Siqueira.

CASAMENTOS

Euclides de Melo Beltrão, 3.º escrivão de casamentos da comarca do Recife, afixou edital de proclamas dos seguintes contraentes: Manuel Alves da Silva e Anita Maria da Conceição, solteiros, pernambucanos e residentes nesta capital; Severino Correia de Araujo e Iolanda Gonzaga de Melo, solteiros, pernambucanos e residentes nesta capital; Hidelbrando José de Sant'Ana e Leonilda Francisca Sales, solteiros, pernambucanos e residentes nesta capital; Luis Eustaquio Ramos e Donata Pereira de Lima, viuvo e solteira, pernambucanos e residentes nesta capital; Afonso Henrique dos Santos e Noemi Maria Regueira, solteiros, pernambucanos e residentes nesta capital; Amaro Manuel de Lima e Irene Cavalcanti do Nascimento, solteiros, pernambucanos e residentes nesta capital; Geroncio Gabriel de Sant'Ana e Maria das Graças Silva, solteiros, pernambucanos e residentes nesta capital; Hercilio Rodrigues da Silva e Rita Ferreira Torres, solteiros, pernambucanos e residentes nesta capital; Aldemir Soares Correia e Eunice da Silva, solteiros, pernambucanos e residentes nesta capital; Rui Jeronimo da Silva e Maria Herminia de Amorim, solteiros, pernambucanos e residentes nesta capital; Luis Pereira da Silva e Edite Augusta Pereira, solteiros, pernambucanos e residentes nesta capital; José Paulo da Silva e Janete Barros Ferreira, solteiros, pernambucanos e residentes nesta capital; Erotildes José dos Santos e Maria do Carmo Barbosa de Souza, solteiros, pernambucanos e residentes nesta capital; Cremildo Carneiro de Souza e Eronides do Nascimento, solteiros, pernambucanos e residentes nesta capital; Ozorio Avelino Travassos e Maria Marques da Conceição, solteiros, pernambucanos e residentes nesta cidade; Oscar Francisco Cordeiro e Maria José da Conceição, solteiros, pernambucanos e residentes nesta capital; José Policarpo e Maria Emilia Mafra da Silveira, solteiros, pernambucanos e residentes nesta capital.

VIAJANTES

Regressou de sua viagem ao Rio, o prof. Fernando Simões Barbosa, conhecido clinico nesta capital e catedratico da Faculdade de Medicina e do Instituto de Educação.

— De regresso da Europa, onde esteve varios meses fazendo estagio nas principais clinicas de sua especialidade, retornou, ontem, a esta capital, viajando pelo **Constellation** da carreira, o ginecologista Matos de Oliveira.

— Regressou do Rio de Janeiro, a bordo do **Serpa Pinto**, sabado ultimo, acompanhado de sua esposa, o dr. Milton Aquino, cardiologista nesta cidade.

— Com destino ao Rio de Janeiro, viaja, hoje, por avião da Panair, o sr. Rui Jungmann, funcionario da Delegacia do Instituto dos Comerciarios, nesta capital, atualmente em comissão na Delegacia da mesma autarquia, na Bahia.

DIVERSAS

Comunicaram-nos os srs. Fonseca, Teixeira & Cia. Ltda., a transferencia de sua matriz da Praça Dezessete n.º 90, para a rua Direita n. 6, nesta capital.

— Esteve ontem em visita ao DIARIO DE PERNAMBUCO o engenheiro Manuel Leão, antigo superintendente da Great Western, que hoje regressa ao Rio.

— Segue hoje para o Rio, o prof. Olivio Montenegro, nosso colaborador.

— Pelo transcurso, hoje, do seu aniversario natalicio, será cumprimentada a sra. Julieta Mallieiros Meira, esposa do sr. José Lins de Meira.

FALECIMENTOS

No Rio de Janeiro, faleceu ontem o sr. Leoncio Araujo, presidente da Distilaria dos Produtores de Pernambuco e co-proprietario da Usina Capibaribe, em São Lourenço.

O extinto exerceu o cargo de prefeito daquele municipio e o mandato de deputado federal por este Estado. Foi ainda presidente do Sindicato dos Usineiros de Pernambuco.

Contava 52 anos e era casado com a sra. Maria de Siqueira Castro Araujo. Não deixou filhos. Era irmão do industrial Clodoaldo Araujo.

O corpo será transportado, de avião, para esta capital.

— Em sua residencia, á rua Buenos Aires n. 47, no Espinheiro, faleceu, ontem, ás 16 horas, o sr. Abdon Asfora, chefe da firma desta praça Abdon Asfora & Filhos.

Deixa o extinto os seguintes filhos: sr. Elias Asfora, sr. João Asfora, comerciante nesta cidade; engenheiro Issa Asfora, estudantes Taufig e Jorge Asfora; sras. Jeane Asfora Hasbun, casada com o sr. Jorge Massrie Hasbun; Alice Asfora Misselem, esposa do sr. Elias Misselem, e Margarida Asfora Nassar, esposa do sr. Seuleman Nassar; e as srtas. Vitoria, Julia e Georgete Asfora.

São seus irmãos: srs. Beechara e Selim Asfora, comerciantes nesta cidade.

— No municipio do Paulista, faleceu no dia 29 de julho, o sr. Severino Damasio, mestre da Banda de Musica "Marca Olho", daquele municipio, orientador da orquestra do Clube Vassourinha e ex-maestro da Banda Euterpe Pirapama, da Escada.

Bastante relacionado nos meios musicais deste Estado, autor de

(Conclue na 7.ª pagina)

O clichê acima fixa três aspectos da Festa das Damas Cristãs, realizada, domingo, no Santa Isabel 1 — "Valsa Vennoise", com Conchita Sá Pereira, Rosa-Maria Vilachan, Sara Lucia Silveira e Eliane da Fonte 2 — Tereza Cristina Salsa, a "Boneca Russa" 3 — Ilza e Cussy de Almeida e Waldemar de Almeida Junior, executando o "Minuêto", de Beethoven

CLINICA ESPECIALIZADA

Dr. Gonçalves Fernandes
Docente-Livre de Clinica Psiquiatrica da Escola de Medicina e Cirurgia do R.

ANGUSTIA, OBSESSÕES, FOBIAS
Disturbios Nervosos e da SEXUALIDADE
Desajustamento da Criança e do Adulto
Psicoterapia Analitica dos casos indicados

ELETROCHOQUE, ELETROTERMIA & ELETRORADIAÇÃO
ONDAS CURTAS, FEBRE ARTIFICIAL

Cons. Edificio Almare, sala 201 - 2.º Av. Guararapes, 154. das 15 ás 18 horas. Res. Conde da Bôa Vista, 829 — RECIFE

Teatro

"TERRA QUEIMADA"

O Grupo Teatral de Amadores inaugurou, no domingo ultimo, o Teatrinho do Atletico Clube de Amadores, com a peça de Aristoteles Soares, **Terra Queimada**. O referido original é uma prova indiscutivel de que começa a ser introduzido, na literatura cenica, o ciclo do "Teatro Nordestino". O autor de **Terra Queimada, A Carta, Noite Selvagem**, etc., não procura seguir escolas nem imitar realizações. Cria seu proprio ambiente de trabalho, segue as normas ditadas por si mesmo e marca seus originais com a caracteristica da terra onde vive, com os incendios nas matas, com as barracas dos engenhos, com os tipos que perambulam por esse sertão afora, tendo como teto o céu e como berço a terra, ansiando por contemplar o mar.

Terra Queimada aborda um tema tipicamente nordestino: a vida do trabalhador dos engenhos. Fixa varios aspectos de nosso ambiente rural, com uma realidade poética. Vemos um grupo de tipos dos campos, criando imagens de uma beleza sem par, falando das coisas do mundo, vivendo uma existencia de trabalho e de sofrimento, buscando na cachaça, a alegria para substituir as maguas e enganando o corpo, com carne de xarque e farinha sêca. Machadeiros que vivem como porcos numa barraca semelhante a um chiqueiro, empreiteiros que parecem "girassois da grandeza alheia", caracteres diversos que habitam a mesma tenda e pouco a pouco se acostumam uns com os outros. Num ambiente que, para nós do norte, é real e humano, Aristoteles fixou a ação de um dos seus melhores trabalhos.

Os tipos da tragedia nordestina são encontrados em todas as paragens do agreste e do sertão, onde o machadeiro dorme num jirau e os "parasitas" tomam cachaça. "Cara de Anjo" é um machadeiro que, á noite, visita os quintais alheios, até que um dia é agarrado pelo Cabo do destacamento; "Bento Flor" é um jovem trabalhador do campo, que vive sonhando com o mar, sem coragem de deixar a terra que lhe dá o sustento; "João Grande" é o tipo do sertanejo rude e brutal, porém humano e ás vezes, maternal. "Damião", é o ébrio vulgar, injuriado, repudiado, mas de uma bondade sem limites; "o Novato", com seu espirito aventureiro, é um incompreendido; não conhece a si proprio; vingativo e frio; "Cabraiba" é o matuto ingenuo, acreditando em "catimbós" e outras lendas, vivendo na ociosidade; "O Empreiteiro" vive sempre ba-

(Conclue na 10.ª página)

Artes e Artistas

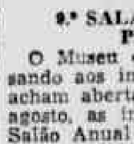

9.º SALÃO ANUAL DE PINTURA

O Museu do Estado está avisando aos interessados que se acham abertas, de 1.º a 20 de agosto, as inscrições para o 9.º Salão Anual de Pintura, devendo o candidato trazer, no ato da inscrição, as dimensões dos quadros, tendo em conta a respectiva moldura.

Avisa, tambem, que haverá, este ano, uma secção de Escultura, patrocinada pela Universidade do Recife. Os candidatos poderão concorrer aos premios com cinco obras, no maximo, executadas ou concluidas no corrente ano e não premiadas em outros certames no país ou no estrangeiro.

A entrega dos trabalhos inscritos será de 21 a 31 de agosto, prazo improrrogavel.

Além da premiação do Estado, haverá 7 premios para cada secção, instituidos pela Universidade do Recife.

Maiores esclarecimentos serão fornecidos aos interessados no Museu do Estado.

FERRUCIO BURCO

Chegará, hoje, ao Recife, o menino regente Ferrucio Burco que aqui se apresentará, domingo proximo, regendo a Orquestra Sinfonica, sob os auspicios da Sociedade de Amigos do Santa Isabel.

O pequeno chefe de orquestra tem recebido, referencias da critica dos centros de arte onde se tem exibido.

No Brasil, Ferrucio Burco repetiu êxitos obtidos na Europa e na America.

A presença do garoto regente deve-se á Sociedade de Amigos do Santa Isabel. Os ingressos encontram-se á venda, no deposito da Casa Faisca, ex-Caxias, desde hoje, em mãos do Lisboa.

25 ANOS DA "CULTURA"

A Sociedade de Cultura Musical, que completa a 5 do corrente o primeiro quarto de século de existencia apresentará nos proximos dias 4 e 5, recitais do Quarteto Baryll, constituido por solistas da Orquestra Filarmonica de Viena.

Composto por Valter Baryll e Wolfgang Poduschka (violino); Alfons Gruenberg (viola), Wilhelm Winkler (cello), o quarteto tem merecido referencias da critica.

Desse modo a Cultura prossegue no seu programa de solenização do seu 25.º ano de atividades. Depois de haver trazido figuras como Guiomar Novais, Isaac Stern, Faurnier, promete ainda Magdalena Tagliaferro para as celebrações da data.

A distribuição de ingressos para ambos os recitais será iniciada, amanhã, ás 8 horas. Os socios de n. 1 a 500 receberão convites para o primeiro concerto, e os de 500 em diante, para o segundo. Hoje, o cobrador estará á disposição dos associados para o recebimento da mensalidade de agosto imprescindivel á aquisição de ingressos. A "Cultura" lembra que a distribuição será feita a um só tempo, para ambos os concertos.

Solenizando os seus 25 anos, a "Cultura" fará circular uma publicação que sintetiza suas atividades.

Radio

INFORMAÇÕES

Em nossas emissoras, encontramos dois serviços de informações. O "Mensageiro do Ar", em Cruz Cabugá e o "Reporter Esso", em Marques do Recife. Ambos recebem noticias a respeito de acontecimentos internacionais por intermedio de agencias telegraficas. Porém, há sempre uma séde de "furos". Os responsaveis pelos informativos vivem á cata de novidades para levar ao ar, antes do concorrente. Assim é que, varias vezes, um leva vantagem. Então a agencia informou melhor, o pessoal que atua no Recife foi mais eficiente, foi uma questão de sorte, etc.

De uns tempos para cá, os noticiarios de Marquês do Recife não têm sido muito seguros. Na ansia de sobrepujar o "Mensageiro do Ar", a equipe da L-6 dá umas noticias incertas, sem procurar averiguar onde está a verdade dos fatos e porisso, muitas vezes, causa o panico na população. Há tempo, na praia do Pina, precipitou-se no mar, um aparelho do Aero Clube de Pernambuco, perdendo a vida o jovem Ernani Poggi Caldas. A emissora de Marquês do Recife deu a noticia, assegurando que, no avião, tam dois pilotos e apenas o jovem Ernani fôra identificado. O outro se achava preso na fuselagem do avião, em pleno mar. Ora, uma noticia dessa natureza só deve ser transmitida com exatidão, o que não aconteceu naquele domingo.

O Aero Clube oferecia uma festa em comemoração á formatura de novos alunos. Como sempre, a séde campestre acolheu varios visitantes e socios. O numero de rapazes brevetados pela entidade aviatoria do Encanta-Moça é grande. Quantas familias não ficaram apreensivas com esta noticia? Porisso afirmamos que as noticias precisam ter base, o responsavel deve medir as consequencias da informação e procurar transmiti-la de maneira diversa.

Ontem mesmo, o noticiario da L-6 cometeu outra "gaffe". Logo pela manhã, espalhou-se na cidade, a noticia de que outro avião teria se precipitado ao solo, no Estado do Rio Grande do Sul, ocasionando a morte de todos os passageiros, entre eles, o senador Salgado Filho. Ora, é comum, no Recife, ouvir-se, ás 8 horas da manhã, os informativos do radio carioca, pois as emissoras entram com facilidade e as noticias são sempre irradiadas em primeira mão. As agencias telegraficas noticiaram o fato e os vespertinos locais confirmaram. O "Reporter Esso" vem desmentindo a noticia, informando que a avião teria aterrissado com "panne" no motor! E' preciso base para desmentir tambem. — L. M. F.

RADIO BORBOREMA

(CAMPINA GRANDE)

"Emissora Associada"

Programa para hoje:

11.00 — Abertura; 11.02 — Ritmos em desfile; 11.15 — Cartaz dos cinemas; 11.18 — Noticiario politico; 11.20 — Brasil pandeiro; 11.30 — hora certa; 11.31 — Armazem Caxias informa; 11.33 — Radio Teatro das Americas; 11.45 — Lembrança musical; 11.55 — O que vai pela cidade; 12.00 — Noticiario politico; 12.02 — A cronica do dia; 12.05 — Presente musical; 12.15 — Pagina social; 12.20 — Jornal Borborema; 12.30 — Hora certa; 12.31 — Ritmos internacionais; 12.35 — Melodias Olacante; 12.40 — Mensagens sonoras; 13.00 — Armazem Caxias informa; 13.03 — Mensagens sonoras; 14.00 — Encerramento. 17.00 — Reabertura; 17.02 — Cadencia tropical; 17.55 — O programa do fazendeiro; 18.00 — Hora certa; 18.01 — Angelus; 18.05 — Armazem Caxias informa; 18.07 — Voz catolica; 18.30 — Audições O. K.; 18.35 — Radio esportes Borborema; 18.45 — Voz batista; 18.59 — Noticiario politico; 19.00 — Cotações P. Sabino & Cia.; 19.10 — Ritmos Tarelli; 19.15 — Hora certa; 19.16 — Brinde musical; 19.20 — Faça do livro seu melhor amigo; 19.25 — Mariquinha e Maricota; 19.30 — Agencia Nacional; 20.00 — Auditorio; 20.30 — Auditorio; 21.00 — Noticiario politico; 21.02 — Auditorio; 21.30 — Jornal Borborema; 21.50 — Musica variada; 22.00 — Hora certa; 22.01 — Armazem Caxias informa; 22.05 — Acredite se quiser; 22.20 — Seleção musical; 22.30 — Encerramento.

RADIO CLUBE DE PERNAMBUCO

Programa para hoje:

6.00 — Abertura; 05 — Aula de ginastica; 30 — Bom dia amigo ouvinte; 45 — Folha da Manhã informa; 7.15 — Café com musica; 8.00 — Mensageiro do ar; 05 — Panorama sinfonico; 35 — Nos bastidores do mundo; 40 — Ritmo de jazz; 9.00 — Autores e interpretes do Brasil; 30 — Radiatro Academico; 10.00 — Tudo é Brasil; 11.00 — Carrousel musical; 45 — Ikopervil informa; 12.00 — Folhinha; 10 — Minutos de Cristal; 15 — Economize hoje, amanhã e sempre; 30 — Mensageiro do ar; 35 — Album sonoro; 45 — Atrações Flor de Lys; 13.00 — Jornal PRA-8; 35 — Programa do Censo; 45 — Indicador profissional da cidade; 50 — Melodias em desfile; 14.00 — Clube do ouvinte; 15.00 — Aula de Esperanto; 15 — Escolha a sua musica; 16.00 — Recreio dos brotinhos; 17.30 — Clube do Guri; 18.00 — Meditação; 05 — Novela "S. Jorge glorioso"; 20 — Caleidoscopio; 30 — Boa noite, ouvinte; 55 — Jornal esportivo; 19.10 — Joia musical; 15 — Programa Jockey Club; 25 — Mensageiro do ar; 30 — Programa Nacional do Radio; 20.00 — No ritmo dos Azes; 30 — Atrações; 21.00 — Musica e poesia; 30 — Orquestra de concertos; 22.00 — Mensageiro do ar; 05 — Bola de cristal; 10 — No silencio da noite; 40 — Jornal PRA-8; 23.00 — Despedida.

NA B. B. C.

A B. B. C. apresentará, hoje, o seguinte programa em português.

19.00—Big. Ben. Resumo dos Programas de hoje. 19.05—Inglês pelo Rádio. 19.15—Big. Ben. Noticiário. 19.30—Novo Conjunto Londrino de Cordas, sob a regencia de Trevor Harvey, apresentando "Serenata para Cordas", de Dvorak. 20.00—Palestra a ser anunciada. 20.15—Rádio-teatro: "O Mundo Animal — O Mundo que êles vêem", por Patrick Impey e o Prof. Suzkerman. 20.45—Recital de piano por Monia Liter. 21.00—Big. Ben. Noticiário. 21.15—Comentário da Grã-Bretanha, por John Whitehouse. 21.30—Musica para Grandes Ocasiões. 22.00—Big. Ben. Sumário das Notícias e Rádio-panorama. 22.25—Resumo dos Programas para amanhã. Hino Nacional Britanico. 22.30—Fim da transmissão.

DR. GOMES RAMALHO
ADVOGADO
Especialista em Causas Civis — Comerciais e Fiscais — Imposto de Renda — Imposto de Consumo — Lei do Sêlo e Tarifas das Alfândegas. Escritorio: Edif. ALMARE — 2.º and — Sala 208.

MUNDO DE LUZ E SOM

CARTAZ DO DIA

ART — "O veneno dos Borgias", com Paulette Goddard.
TRIANON — "Almas adversas", com Bibi Ferreira.
PARQUE — "Meu filho", com Spencer Tracy.
MODERNO e BOA-VISTA — "O mundo de Lassie", com Tom Drake.
ROIAL — "Maré cheia", com Don Castle.
POLITEAMA — "Finorios do pano verde".
TORRE — "Paixão sangrenta".
IDEAL — "Envolto na sombra".
ELDORADO — "Encontro secreto", com William Gargan.
REAL — "Esquina da vida".
ESPINHEIRENSE — "O desafio" e "O tesouro escondido".
S. MIGUEL — "Romance inacabado".
POPULAR — "O czar negro", com Glenn Ford.
ENCRUZILHADA — "Escrava do ódio", com Anne Blyth, e a conclusão do seriado "A filha da selva".
S. JOSE' — "A' noite sonhamos", com Merle Oberon.
IMPERIO — "Armadilha fatal".
RIVOLI — "A chave de sangue" e o seriado "O terror dos mares".
GUARANI — "Show" com artistas do nosso broadcasting.
TEATRO DO DERBI (Cine Clube) — "O homem que vendeu a alma", com Walter Huston.

CINE CLUBE DO RECIFE

O Cine Clube do Recife está avisando aos seus associados que haverá sessão cinematografica, hoje, ás 19.45, no Teatro do Derby, com o filme "O homem que vendeu a alma" (All that money can buy), direção de William Dieterle, com Walter Huston, Edward Arnold e Simone Simon, distribuição da R. K. O. Rádio.

ELEIÇÕES SINDICAIS

RIO, 31 (Meridional) — O ministro interino do Trabalho determinou fossem feitas eleições sindicais em todo o territorio nacional, em dezembro, abrangendo todos os sindicatos, inclusive os que constam da relação anterior.

ANO SANTO

GRANDE PEREGRINAÇÃO MARITIMA PARA ASSISTIR ÁS SOLENIDADES DO ENCERRAMENTO DO ANO SANTO

Partida em 9 de Dezembro, pelo grande transatlantico italiano "Conte Biancamano", regresso pelo "Conte Grande" com 64 dias de passeios, visitando a Italia, Espanha e França.

ORGANIZAÇÃO EXERINTER

Peçam prospectos detalhados aos Agentes autorizados:

J. DUBEUX & CIA.

Edf. London Bank, 2.º and. - Sala 2 - Fone 9722

Primeiro Tropeço Do Lider Invicto

O Nautico não conseguiu vencer o America e esteve diante do revéz

Sensacional o classico de ante-ontem entre "timbús" e "periquitos" — O jogo terminou empatado por 1x1 mas os americanos mereceram o triunfo — A melhor atuação dos alvi-verdes e a pior dos alvi-rubros — Alcidesio e Macaquinho, um em cada tempo, construiram o "placard" — Detalhes técnicos do grande jogo — Renda, arbitragem e preliminar

Tropeçou o lider pela primeira vez, embora mantendo o seu pomposo titulo de invicto. Na verdade, enfrentando o America, na tarde de ante-ontem, perdeu o Nautico um precioso ponto, sofrendo o primeiro empate na jornada dificil que empreende pela conquista do titulo maximo do futebol pernambucano. Pela primeira vez em quatro jogos, justamente ao encerrar a rodada inicial do turno, não sorriu o triunfo aos pupilos de Palmeira que, diga-se sinceramente, estiveram muito proximos do revés. Saltaram por assim dizer uma grande fogueira, que deverá servir de alerta aos alvi-rubros. Que nos proximos compromissos encare com mais seriedade o valor do adversario, colocando sempre de frente o castigo sofrido pelo Brasil na decisão do Campeonato Mundial de Futebol.

Aureolado pelas suas ultimas e espetaculares conquistas, antegozando uma situação privilegiada de lider invicto do campeonato com três pontos de vantagem sobre o vice-lider, compreenderam de certo os alvi-rubros que o caminho estava inteiramente aberto até a conquista final. Esqueceram de que o America vinha de um periodo de longo e cuidadoso preparo, esqueceram ainda de que o alvi-verde reforçara o seu esquadrão, lançando em campo uma equipe melhorada e credenciada a conquistar um belo triunfo. Pisando o gramado com excesso de favoritismo, os profissionais do Nautico não reproduziram as suas atuações anteriores, baqueando tecnicamente para, a muito custo, manter igualdade nos pontos do "placard".

O desfecho do prelio de ante-ontem, travado no estadio dos Aflitos e diante de uma assistencia numerosa e vibrante, surpreendeu de maneira geral, deixando, porém, a impressão de que teremos melhores dias na empolgante disputa do campeonato pernambucano de futebol. Ficou provado que existem forças equivalentes e a situação do lider já não se apresenta tão folgada como dantes. Vamos marchar para a segunda rodada do primeiro turno na certeza de que o sucesso do nosso futebol atingirá a uma posição ainda não alcançada. Terminado o prelio de ante-ontem, as fisionomias mudaram, observando-se rubro-negros, alvi-verdes e tricolores esperançosos de reconquistar o terreno perdido. Não é tão dificil como pensavam.

O Clássico da Técnica e da Disciplina

America e Nautico reproduziram para os seus numerosos aficionados um espetacular Classico da Tecnica e da Disciplina. Tivemos no duelo entre "periquitos" e "timbús" a mesma contenda classica que continua as multidões nos tempos aureos do futebol pernambucano e marcava as mais belas demonstrações do verdadeiro "association". Ante-ontem, apreciamos os velhos antagonistas numa disputa sensacional, onde por vezes a tecnica deu lugar ao entusiasmo, jamais, porém, a deslealdade ou indisciplina. Vimos duas equipes perfeitamente ajustadas e batalhando com fibra e tenacidade por um triunfo que ambos desejavam ardorosamente. E quem lucrou com esta vontade ferrea de vencer, dentro dos principios de desportividade foram os proprios torcedores, delirando ante a sequencia de lances coloridos que o prelio oferecia.

Se no primeiro tempo as duas equipes equivaleram-se num quase perfeito equilibrio, embora os alvi-rubros lograssem a abertura do escore, vale acentuar que a fase complementar pertenceu inteiramente ao America, superior em todos os momentos. Obtendo o empate no meio da luta, lançaram-se os americanos no ataque em massa, [illegible] o adversario que se [illegible] numa defensiva segura e sensacional. Travou-se então um duelo espetacular que fez vibrar a torcida. O ataque dos "periquitos", porém, não conseguiu levar vantagem sobre a defesa dos "timbús". E o marcador de 1x1 foi mantido no final da luta, quando a assistencia invadiu o gramado para carregar em triunfo os americanos, justa e merecida homenagem ao quadro que jogou melhor, mas que não soube vencer.

A PIOR EXIBIÇÃO DO NAUTICO

Inegavelmente, realizou o Nautico a sua pior exibição no atual campeonato, parecendo-nos que o esquadrão internacional está perdendo um pouco de sua potencialidade inicial. Ou seja verdadeira esta afirmativa ou porque o excesso de otimismo tenha prejudicado o "onze" alvi-rubro, o certo é que realizou um fraco desempenho. Topou pela primeira vez quando todos os prognosticos lhes eram favoraveis, quando ninguem alimentava duvidas de que marcaria mais uma grande vitoria. Não se justifica de forma alguma a atuação desastrada do quadro invicto. O sistema de treinamento não se modificou, havendo o mesmo rigor tecnico, concentração e conforto. Por que então cairam de produção os pupilos de Palmeira? Excesso fisico? Impossivel! Mais dura foi a campanha do extremo norte e o quadro manteve a mesma linha de conduta tecnica. Eis porque é por demais estranhavel a fraca exibição do **Nautico** no seu jogo de ante-ontem.

A linha intermediaria, em outros jogos evidenciada como o ponto alto da equipe, vacilou no principio com a decepcionante atuação de Dico, retraindo-se totalmente no final, quando Sidinho começou também a falhar na retaguarda. Ficou o sexteto reduzido a três jogadores, já que Vicente não teve grande oportunidade de aparecer. Então, Gilberto, Jaminho e Lula organizaram-se para conter os avanços do adversario, conseguindo em parte neutralizar a potencialidade do ainda desajustado ataque americano. Atarefados mais com o vulneravel sistema defensivo, os medios não auxiliaram o ataque e este não apareceu. Isto, principalmente, devido ao fracasso do medio de apoio, Dico. A linha de frente tinha apenas um homem desempenhando-se bem: o meia esquerda Alcidesio. Aliás, foi o autor do mais belo goal da tarde (sem desmerecer a beleza do outro que também foi magnifico). Apenas Alcidesio não soube tirar vantagem da potencialidade do seu chute e esqueceu de arrematar com mais frequencia. Amorim recuou bastante, amedrontado com o rigor da zaga adversaria e Ivanildo foi inteiramente anulado por Sevi. Carmelo foi o pior da linha e Zeca esteve marcadissimo e não conseguiu destaque.

MOVIMENTO TÉCNICO DO JOGO

Os quadros atuaram assim constituidos:

AMERICA, 1. Tecnico, Zémiguel. Jogadores: Amaury — Ciço — Procopio — Julinho — Sevi — Assuerio — Italo — Valeriano — Macaquinho — Amaro — Hilton.

NAUTICO, 1. Tecnico, Palmeira. Jogadores: Vicente — Sidinho — Lula — Dico — Gilberto — Jaminho — Carmelo — Ivanildo — Amorim — Alcidesio — Zeca.

Os dois **goals** da partida foram marcados um em cada tempo. Aos 20 minutos da fase inicial, recebendo a pelota na altura da linha media, Alcidesio preparou o petardo que desferiu sensacionalmente. Apanhado quase de surpresa, Amaury saltou em cima do balão que foi ligeiramente desviado. Entretanto, pela potencialidade do chute bateu na quina da trave e ganhou o fundo das redes.

O goal do empate, conquistado pelo **America**, surgiu aos 32 minutos da fase final. Valeriano centrou alto sobre a meta e Vicente saltou para a defesa um tanto moroso. Teria captado facilmente o balão, mas Macaquinho, que vinha acompanhando a trajetoria da pelota, saltou espetacularmente e com uma cabeçada sensacional roubou a pelota às mãos do goleiro alvi-rubro, atirando-a às redes. Estava decretada a igualdade do marcador.

[illegible] que tentou [illegible] os seus ataques.

Sevi, Macaquinho e Hilton foram três estrelas [illegible] o [illegible] como uma das [illegible] figuras do campo. Hilton foi de uma [illegible] e [illegible] e veterano Sidinho [illegible] sempre [illegible] todo o sistema defensivo do Nautico. No "pivot", Sevi evidenciou qualidades apreciaveis, colando em Ivanildo e tolhendo todos os seus movimentos. Embora ainda sem uma adaptação perfeita, Macaquinho foi [illegible] comandante, apenas falhando nos arremates. Assim mesmo teve o privilegio de marcar o goal do empate, o qual [illegible] que desconcertou a equipe invicta.

O ponto mais alto do esquadrão alvi-verde residiu na sua linha media, onde Julinho, no setor avançado, e Assuerio recuado, formaram ao lado de Sevi um obstaculo quase intransponivel. Procopio e Ciço equivaleram-se na zaga pela segurança e valentia dos seus rechaços, desafogando as proximidades da meta de Amaury, que esteve irrepreensivel, apesar de vencido por um petardo surpreendente e violentissimo de Alcidesio. O ataque dos "periquitos" não manteve a mesma produção da defesa. Alem de Hilton e Macaquinho ninguem mais [illegible] [illegible] do empenho com que se empregaram na luta.

MELHOR DESEMPENHO DO AMERICA

O esquadrão americano realizou a sua melhor exibição na presente temporada, demonstrando que realmente esteve submetido a longos e cuidadosos preparativos, encarando o compromisso de ante-ontem como decisivo para a sua posição no primeiro turno. Estão de parabens todos os fans do campeão do Centenario pela bela exibição da sua equipe principal, especialmente o presidente José Moreira, o diretor cap. Bezerra e o tecnico Zémiguel. Foram recompensados pelo extraordinario esforço que tiveram, porque os seus pupilos souberam corresponder à confiança e à expectativa geral. Vimos o America com um plano de defesa e ataque dos mais positivos, aniquilando a ofensiva contraria e forçando todos os flancos da defensiva.

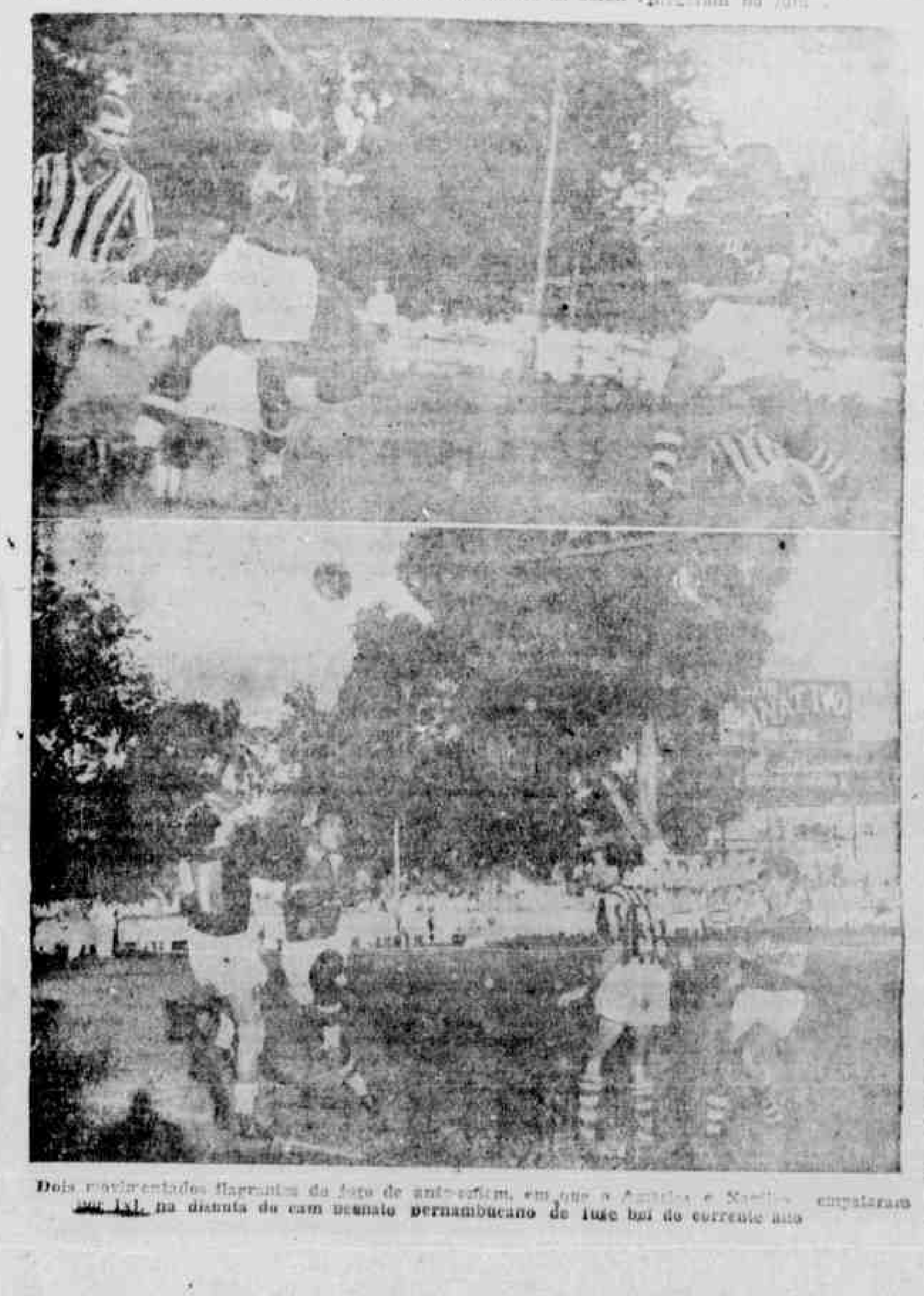

Dois movimentados flagrantes do jogo de ante-ontem, em que o America e Nautico empataram por 1x1, na disputa do campeonato pernambucano de futebol do corrente ano

JUIZ. RENDA E PRELIMINAR

Na direção do prelio principal esteve o arbitro inglês Mr. Fred Lowe. Sua atuação foi consideravelmente facilitada pela conduta irrepreensivel dos 22 pebolistas. Assim mesmo, o conhecido mediador cometeu algumas falhas que, no entanto, não influiram no resultado final do prelio.

As bilheterias do estadio dos Aflitos arrecadaram a importancia de 36 mil cruzeiros, o que representa mais uma gorda bolada registrada no primeiro turno do campeonato.

Em prosseguimento ao campeonato de amadores, disputaram a preliminar os quadros do **Auto-Esporte** e do **Great Western**, terminando a peleja com a nitida vitoria dos "motoristas" por 3x0.

Viloresi à morte

Ferido gravemente o famoso volante na corrida de ante-ontem

GENEBRA, 31 (U. P.) — O automobilista italiano Viloresi feriu-se gravemente esta tarde quando disputava o "Grande Premio das Nações", nesta cidade.

A prova foi vencida pelo argentino Fangio. O carro de Villoresi chocou-se contra uma barreira matando três pessoas e ferindo outras 50 pessoas.

VENCEDOR FANGIO

GENEBRA, 31 (U. P.) — O ás do automobilismo argentino Juan Manuel Fangio venceu o dificil circuito denominado "Grande Premio das Nações", com 272 quilometros, no tempo de 2 horas e 7 minutos e 59 segundos.

De Grantenreids, suiço, chegou em segundo lugar.

O italiano Taruffi chegou em terceiro lugar e o francês Giraud conquistou o quarto lugar.

GRAVEMENTE FERIDO

GENEBRA, 31 (U. P.) — O famoso automobilista italiano Villoresi, tido como o melhor ás do mundo, acha-se em condições criticas depois de ter sofrido serio acidente, com sua maquina "Ferrari", durante a disputa do "Grande Premio das Nações".

O acidente ocorreu quando faltavam poucas voltas para terminar a prova.

Outro volante italiano, Farina, por pouco tambem era colhido pela maquina de Villoresi, cujo carro ficou totalmente destruido. Mesmo assim, Farina sofreu ferimentos leves no rosto.

DR. SIMÃO FOIGEL
Especialista do H. Pedro II
Doenças da Pele e Sifilis
Consultorio: Rua Nova, 202
2.° and. — Fone 6857

JOQUEI CLUBE DE PERNAMBUCO

SESSÃO — Em sua sede social à rua Carlos Gomes n.° 390, reune-se, hoje, as 19 horas, a diretoria do Joquei Clube de Pernambuco, estando convidados para a mesma os senhores diretores.

INSCRIÇÃO — A inscrição para a corrida de domingo proximo terá lugar hoje, ás 20 horas, solicitando-se o comparecimento de todos os proprietarios.

BOLO POPULAR — Foi sorteada em 1.° lugar com 17 pontos, rendendo Cr$ 2.174,60, em 2.° lugar sairam premiadas 9 cautelas com 16 pontos, cabendo a cada uma Cr$ 94,70.

BETTING DUPLO — Para a proxima corrida está acumulada a quantia de Cr$ 896,00.

DIARIO SOCIAL

(Conclusão da 6.ª pagina)

varias composições musicais, entre elas os frêvos "Marca Olho" e "Está no Grau", de grande sucesso no carnaval pernambucano.

Ao seu sepultamento compareceram a quasi totalidade dos operarios da Fabrica de Paulista, inclusive os srs. Milton Lundgren, comendador Artur Lundgren, Celso Miranda, Egrinaldo Barreto de Menezes e Severino Evangelista, este ultimo chefiando a representação do **Clube Vassourinhas**. Compareceu, tambem, uma representação da Camara de Vereadores do Paulista.

— Faleceu, ontem, ás 23 horas, à avenida Rosa e Silva n. 258, o dr. João Tomé Guimarães, antigo advogado em Vitoria do Espirito Santo.

Era natural deste Estado e contava 83 anos de idade. Viuvo, não deixa filhos. São seus sobrinhos: srta. Arminda Alves Guimarães, sra. Maria do Carmo Vilela, viuva do dr. José Vilela; sr. Custodio Guimarães; sra. Alzira Guimarães Moreira, viuva do sr. Joaquim Moreira; sr. Artur Guimarães; sr. Hilda Guimarães Oliveira, esposa do sr. Pedro de Oliveira; sr. Osvaldo Guimarães; Bernaldo Guimarães; sra. Angelita Guimarães Viana, casada com o sr. Mario Viana; sr. Francisco Guimarães; sra. Maria Julia Guimarães e sr. Carlos Guimarães. Deixa, ainda, varios sobrinhos-neta.

O sepultamento realizar-se-á, hoje, ás 16 horas, saindo o feretro do local onde se verificou o obito. Carros á disposição, até ás 15,40, em frente á Casa Batista.

ANTONIO CAMELO DA COSTA
ADVOGADO
Edifici. "Almare", sala 604

Dr. JOSÉ REGO VIEIRA
com curso especializado no Rio de Janeiro
Cons.: "Ed Almare"- Sala 111
Av. Guararapes
Residencia: Aragão, 108
Pele — Sifilis e Venéreas

SILEIROS VOLTAM DA ARGENTINA

BUENOS AIRES, 31 (AFP) — Procedentes da região dos lagos Nanhuel e Haupi, onde estiveram a convite do presidente Peron, retornaram a esta capital os membros da embaixada estudantil de Minas Gerais, no Brasil, os quais se manifestaram vivamente impressionados com as belezas do sul da Argentina.

GRATIS PARA VOCE

CR$ 15.500,00

Representados por CINCO valiosissimos prêmios:

1.° Prêmio — UM refrigerador "LEONARD"
2.° Prêmio — UM rádio mundial "MESBLA"
3.° Prêmio — UM relógio "SILCO" para móvel
4.° Prêmio — UMA bateria de aluminio "CHALEIRA" com 35 peças
5.° Prêmio — UMA bateria de aluminio "CHALEIRA" com 35 peças

TERCEIRO SORTEIO dos "BOLETINS SÉCULO XXI": 11 de agôsto de 1950, pela LOTERIA DO ESTADO DE PERNAMBUCO

GANHE êstes valiosos prêmios INTEIRAMENTE GRATIS, comprando e gastando o que lhe é necessário, sómente, nas casas abaixo mencionadas e que distribuem com a sua freguezia, sem aumento **nos seus** preços, os conhecidos e acreditados

BOLETINS SÉCULO XXI

CARTA PATENTE FEDERAL N.° 165

ARMAZEM BBB
Tecidos e Confecções ... — Rua Duque de Caxias, 257
A PREFERIDA
Tecidos em Geral ... — Rua Duque de Caxias, 287
ARMAZEM VALENÇA
Tintas - Louças - Ferragens e Material Elétrico ... — R. Direita, 73 e Pr. Maciel Pinheiro, 387
CASA DUAS AMÉRICAS
Alfaiataria e Artigos para homens — Rua Nova, 270
FARMÁCIA E DROGARIA FERNANDES
Drogas Puras - Artigos de Beleza . — Rua Nova, 356
PADARIA E PASTELARIA GLOBO
Pães - Biscoitos - Especiarias ... — Av. Santos Dumont, 174 - Olinda
ARMAZENS GUARANY
Linhos - Casemiras - Tropicais e Tecidos em Geral ... — Praça do Mercado, 16 e R. Direita, 103 - Recife
Praça Aristides Lôbo, 30 - João Pessôa
FARMACIA JOÃO MARQUES
Aberta até 1/2 noite, diariamente . — Praça Maciel Pinheiro, 363
LIVRARIA ALFA
Livros Cientificos - Artigos Escolares ... — R. do Aragão, 89 e Imperatriz, 89
A PREFERIDA
A maior loja de tecidos da capital paraibana ... — Av. Beaurepaire Rohan, 185/189 - João Pessôa
CONFEITARIA SERTÃ LTDA.
Bebidas - Sorvetes - Restaurante ... — Edificio Sertã - Entre o ART e TRIANON
CASA MATOS
Modas ... — Rua Nova, 346
A PREFERIDA
Tecidos ... — Av. Sto. Antônio, 390 - Garanhuns
PADARIA E MERCEARIA ROYAL
Especiarias Finas - Pães e Biscoitos — Av. Sto. Antônio, 305 - Garanhuns
PADARIA E MERCEARIA ESTRÊLA
Especiarias - Bebidas - Pães ... — Pr. Dr. Paulo Paranhos, 94 - Palmares

LEIA O DIARIO DE PERNAMBUCO todos os dias e GANHE "Boletins Século XXI". Verifique o anúncio sob o título "INTEIRAMENTE GRATIS" em outra página deste jornal e recorte o cliché SÉCULO XXI.

Ouça, no próximo domingo, "AUDIÇÕES SÉCULO XXI", no horário de 18,15 ás 18,30 através do RÁDIO JORNAL DO COMÉRCIO, apresentando o menino-pianista de 8 anos de idade — EDSON FARIAS — talentoso aluno da Prof. STELA DE ALMEIDA.

Os objetos que representam os prêmios acima, já se acham em exposição na "COMPENSADORA", à Rua Diário de Pernambuco, 106.

DR. VILLAÇA OCULISTA

Antes de comprar seu fogão a lenha, carvão, oleo ou gaz, verifique os NOSSOS PREÇOS

Os fogões "TIETÊ" são fabricados por tecnicos que trabalharam nas maiores fabricas de Porto Alegre

A marca "TIETÊ" uma garantia de

ALBUQUERQUE RAMOS & CIA.
R. da Imperatriz, 110 - fone 2366 — R. da Concordia, 188

CAMPEONATO JUVENIL

Sagrou-se o Esporte campeão do primeiro turno

Os rubro-negros derrotaram espetacularmente o Flamengo por 11x0 — Vitoria do America sobre o Great Western por 6x0

Prosseguiu pela manhã de ante-ontem, promovido pela Federação Pernambucana de Desportes, o campeonato juvenil de futebol, disputando-se a ultima rodada do primeiro turno. Na Ilha do Retiro e nos Aflitos, disputaram-se dois jogos até certo ponto desinteressantes, onde o Esporte arrazou o Flamengo por 11x0 e o America tambem "banhou" o Great-Western por 6x0.

A peleja disputada no estadio da praça da Bandeira, reunindo as equipes rubra-negra e alvinegra, atraiu regular assistencia, isto porque os mirins do campeão de terra e mar, vencendo seriam, consagrados campeões invictos do primeiro turno. Assim aconteceu, pois que os "patativas" tornaram-se adversarios nulos para o lider. Sem grande esforço o Esporte marcou um triunfo espetacular de 11x0, registrando o maior escore do certame juvenil.

Os quadros atuaram assim constituidos: —

ESPORTE: — Doca — Inaldo — Raimundo — Quinha — Moises — Vado — Jarbas — Artur — Garcia — Vavá — Augusto.

FLAMENGO: — Adelido — Baiano — Cavalcanti — Luiz — Dinilson — Bandeira — Cloves — Anibal — Arivaldo — Bezerra — Ivan.

Os goals da partida foram marcados por Vavá (3), Augusto (3), Jarbas (2), Quinha (2) e Artur. Na direção do prelio esteve o sr. Lindolfo Messias com um bom desempenho.

A peleja disputada nos Aflitos, perante reduzida assistencia, ofereceu o mesmo clima de desinteresse, isto porque os ferroviarios não foram adversario de categoria para os americanos. Tanto assim que sem grande esforço os "periquitos" registraram uma vitoria de 6x0 o que prova a fragilidade do sistema defensivo adversario.

Os quadros atuaram assim constituidos:

AMERICA: — Quidinho — Levoaci — Dadá — Geraldo — Duca — Marconi — Eumario — Eldenor — Arenca — Imar — Canhotinho.

G. WESTERN — Rivaldo — Walte — Josias — Correia — Pitôco — Araujo — Albuquerque — Brito — Pinga — Giovani — Beraldo.

Marcaram os goals do America: Arenca (5) e Canhotinho. Na direção do prelio esteve o sr. José Barbosa com uma atuação segura.

Para HEMORROIDAS e PRISÃO DE VENTRE?
PILULAS DE HERVA DE BICHO
Composta IMESCARD
Use também a POMADA e o SUPOSITÓRIO
Para aplicação local

CAMPEÃO DO TORNEIO INICIO CARIOCA O BANGÚ — Constituiu um espetaculo surpreendente o Torneio Inicio do campeonato carioca de futebol, disputado à tarde de ante-ontem, no Maracanã, promovido pela F. M. F. e patrocinado pelo Departamento de Imprensa Esportiva. Cerca de 60 mil pessoas compareceram ao Colosso, registrando uma renda "record" de 503 mil cruzeiros. O Bangú foi o brilhante campeão do "Initium", disputando a partida final com o Vasco, que se apresentou com os reservas. A peleja terminou empatada por 2 x 2, razão porque foi prorrogada, quando Menezes marcou o goal da vitoria dos suburbanos, conforme flagrante acima. Ao lado o novo quadro do Bangú. (Fotos Meridional).

NO HIPODROMO DA MADALENA

Destacada vitoria de Senador no Clássico "Frederico J. Lundgren"

Conduzido por Venceslau Pereira marcou 90 segundos para os 1.300 metros — Interessante movimento no "meeting" turfistico — Apostas: Cr$ 137.000,00 — Descrição dos sete pareos do programa

Reportagem de Itamar PEREIRA
(Para o "D. P")

Promovida pelo **Joquei Clube de Pernambuco** realizou-se, à tarde de ante-ontem, no hipodromo da Madalena, mais uma atraente reunião turfistica em prosseguimento ao calendario oficial de 1950. Numerosa e selecionada assistencia acompanhou o desenrolar dos sete pareos do programa que ofereceu uma serie de atrações. A principal disputa do **meeting** foi o **Classico Frederico João Lundgren**, na disputa dos 1.300 metros e com a dotação de 4.000 cruzeiros. Esta prova foi brilhantemente vencida pelo parelheiro **Senador**, propriedade do deputado Irineu de Pontes Vieira e que fez o percurso em 90 segundos, habilmente conduzido pelo joquei Venceslau Pereira.

Após a disputa do pareo principal, na Tribuna de Honra do **Joquei Clube**, a sra. Joranil Lundgren Corrêa, filha do saudoso **turfman** Frederico Lundgren, agradeceu a homenagem que se prestava à memoria de seu genitor, ao mesmo tempo que oferecia ao proprietario do animal vitorioso no Classico, artistico bronze. O deputado Irineu de Pontes Vieira agradeceu em rapidas palavras, oferecendo uma taça de champagne aos presentes.

Observando-se de maneira geral o **meeting** turfistico, verifica-se que **Imponente** surpreendeu no primeiro pareo ao formar a dupla com **Safira**; **Madame** voltou a prejudicar a si e aos apostadores com as suas partidas falhas; **Capataz** bateu **Decreto**, **Africano** e **Ministro**, para vencer surpreendentemente o terceiro pareo. Decepcionando na quarta carreira, **Macujina** e **Ix** permitiram a vitoria de **Alagamar**; **Chiquito** triunfou passeando na raia e confirmando a "barbada". Tambem **Senador** não fez força e triunfou na prova principal. Finalmente, **Violino** foi derrotado por focinho na ultima prova do programa, enquanto **Jussy** "mancou".

Venceslau Pereira e Moisés Santos venceram duas vezes cada. As três vitorias restantes pertenceram a José Silva, Antonio Silva e Ary Medina. Quanto aos tratadores, Capiassu marcou duas vitorias com **Alagamar** e **Chiquito**.

movimento geral de apostas com os diversos concursos elevou-se a Cr$ 137.000,00, arrecadação ainda fraca para o montante das despesas.

MOVIMENTO TECNICO

Os sete pareos do programa ofereceram o seguinte desenrolar:

1.º PAREO — 800 metros — Favorito absoluto: **Safira**. Partida boa. Um pareo sensacional abriu o programa da domingueira, isto porque a favorita não ganhou como se esperava, facilmente, precisou dispender todas as suas energias para triunfor no "olho mecanico" e apanhando suficientemente. Quem mais atacou a dirigida de José Silva foi o cavalo **Imponente**, que apresentou melhoras extraordinarias e desde a hora do larga que "tomou o beiço" da pensionista de Severino Ferreira e terminou com diferença minima para a defensora da jaqueta João Borba. A luta foi das mais intensas, fazendo vibrar quase todos que àquela hora estavam no Lucas. **Bandoleiro** foi 3.º e sua arrancada nos ultimos 200 metros foi impressionante, chegando tambem "engatado" a **Imponente**, 4.º Boliche e 5.º, como sempre, **Taura**. Simples 11 e duplas 32. — Movimento do pareo — Cr$ . . 5.070,00.

2.º PAREO — 1.000 metros — Favorito: **Pif-Paf**. Partida ruim, motivada pelo indocilidade de **Madame**. Não ha quem possa dar uma partida boa, com **Madame** nas condições em que vem se apresentando. O larga teve de ser com a filha de **Last Cilene**, correndo de traz e com desvantagem de 10 a 15 metros. Apareceu assim um chegador na porta, **Vereador**, que por sinal veio preparado para dar o tiro, não concretizando porque **Zé Pinel** botou a corrida fora, preocupando-se mais com seus adversarios do que mesmo com o seu dirigido. Na reta, Venceslau, que vinha guardando as reservas de **Britanico**, para a arrancada final, passou pelo lider de maneira aliás acrobatica, pois o piloto de **Vereador** empregou todos os partidos possiveis para evitar o triunfo do possuido de E. Leite e terminou com vantagem de pescoço para sua escolta, fazendo 66 segundos. **Pif-Paf** fez 3.º com pessima carreira e **Madame** nunca conseguiu tirar a diferença do larga. Simples 57 e duplas 21. Diferença do 2.º para o 3.º — 2 corpos. Movimento do pareo — Cr$ 11.000,00.

3.º PAREO — 800 metros — Favorito: **Astro**. Partida boa, largando **Decreto** com ligeira desvantagem. Foi um pareo cheio de surpresa e com algumas irregularidades. Uma prova disso foi o grande tranco que **Capataz** deu em **Ministro** à voz do larga quase botando o **ex-Solezon** no chão e que o tirou fora de corrida. O que no entanto mais impressionou, foi que tanto o favorito, quanto **Ministro**, jamais apareceram, dando margem assim ao maior "estopor" da tarde, na simples e na dupla. **Capataz** com Antonio Silva, apesar do seu grande espanto, ganhou. Vejam só, 56 segundos e diferença de 1|2 corpo para **Decreto**, que no final ficou encaixotado por pichotada do aprendiz que o redeou. **Piririguá** 3.º, **Astro** 4.º, e **Ministro** 5º. Simples 110 e duplas 144. Diferença do 2.º para o 3.º — 1 corpo. Movimento do pareo — Cr$ 12.920,00.

4.º PAREO — 1.100 metros — Favorito: **Ix**. Partida otima. O potro **Alagamar** parece que anda pegando estado, alcançando seu 4.º triunfo consecutivo, e numa turma que se impõe, e não se diga que o conduzido de Moisés Santos, encontrou obstaculos. Desde a saida que o pensionista de Capiassa galopava à frente do lote, ditando como quis a vitoria. 74 segundos com 3 corpos de luz para a escolta, foi o espelho da luta. **Ix** e **Macujina** decepcionaram o publico e fecharam pela ordem a raia. Eram os favoritos absolutos. **Cupijó** foi 2.º, correndo muito. Simples 25 e duplas 57. Diferença do 2.º para o 3.º — 2 corpos. Movimento do pareo — Cr$ 19.880,00.

5.º PAREO — 1.100 metros — Favorito: **Chiquito** Partida otima. O potro **Chiquito**, nem mesmo querendo podia perder. Era, como ficou evidenciado, uma barbada de legua e meia e Moisés Santos, que por sinal somente sai da raia com o triunfo, quando o seu pilotado teve sobras e muitas, como no caso, apenas sentou-se (como de costume) e bancado correu toda a raia, chegando no disco aos 73½ segundos. **Ciclone** entrou na escolta, isto porque o piloto de **Galatéia**, com impericia forçou perseguição a **Chiquito** e no final faltou-se. **Malaguena** entrou no bagageiro. Simples 17 e dupla s19. Diferença para o 2.º — 2 corpos. Do 2.º para o 3.º — 2 corpos. Movimento do pareo — Cr$ 19.600,00.

6.º PAREO — 1.300 metros — Classico Frederico João Lundgren — Dotação de mil cruzeiros — Favorito: **Senador**. Partida ruim, motivada pela indocilidade de **Parlamentar**. O favorito saiu como quis e entendeu na ponta, pois largou com a vantagem de 1 a 2 corpos, enquanto seu companheiro de "casa" veio na enfiada a exemplo de **Madame** no 2.º pareo. As sobras que o possuido do dep. Irineu de Pontes Vieira erám tão grandes que os seus adversarios logo se desenganaram da perseguição. **Jaspeada** assim mesmo iludiu-se e na reta queimou o ultimo cartucho, coitada. Venceslau trazia ordens para ganhar com um quarteirão, e largou a macaca. Resultado, o tordilho passou no disco aos 90 segundos, depois de hora e meia apareceu **Jaspeada**, que formou a dupla. **Parlamentar** e **Tamandaré** andam correndo ainda, é possivel que já tenham chegado... Simples 17 e duplas 14. Diferença do 2.º para o 3.º — 3 corpos. Movimento do pareo — Cr$ 27.280,00.

7.º PAREO — 1.200 metros — Favorito: **Sultana**. Partida esplendida. O bolo nos primeiros 800 metros foi grande. Ninguem poderia dizer de boa fé quem terminaria por triunfar na carreira. No final, no entanto, **Jussy** mancou, **Pif Paf** não teve mais pernas e **Alegreti** desapareceu. Travou-se então um grande embate pela disputa da posição primeira entre **Violino** e **Sultana** sendo que esta, pouco a pouco, foi cedendo terreno até passar pelo disco com diferença minima. Ari Medina levou a pensionista de Lula Pereira ao disco em 82 segundos. **Alegreti**, **Pif Paf** e **Jussy**, pela ordem, fecharam a raia. Simples e duplas 21 e 16. Diferença do 2.º para o 3.º — 2 corpos. Movimento do pareo — Cr$ 19.090,00.

PRUDENCIA CAPITALIZAÇÃO

Amortização de Julho de 1950

No Sorteio de Amortização realizado na séde da Companhia, com a assistência do Fiscal Federal, na presença de portadores de titulos e do publico, foram as seguintes:

COMBINAÇÕES SORTEADAS:

NOVOS PLANOS

OAG MQS IAC

UOD OFE MMK SPC

PLANO "A"

CZKj HXMj ZZDj QRKj

OMAj KSS XTZ OHKj

VINTEM POUPADO VINTEM GANHO

NOS BASTIDORES ESPORTIVOS

1 — Com 27 pontos contra 26 do Esporte venceu o Nautico a primeira regata da temporada oficial de remo. A competição aquatica esteve bastante concorrida e renhidamente disputada. O Barroso colocou-se em terceiro lugar.

—x—

2 — Com o desfecho da partida de ontem, em que **America** e **Nautico** empataram por 1x1, num prelio sensacional, colocaram-se os clubes no final da primeira rodada da seguinte forma: 1.º — **Nautico** com 1 p. p.; 2.º **Esporte** com 3; 3.º **America** com 3; 4.º **Santa Cruz** com 5; e 5.º **o Ibis** com 7.

—x—

3 — Durante o grande jogo de ante-ontem, entre alvi-rubros e alvi-verdes, registrou-se serio conflito entre as torcidas do Nautico e do Esporte, travando-se verdadeira batalha de laranjas chupadas. A policia precisou intervir para serenar os animos.

—x—

4 — O campeonato pernambucano de futebol prosseguirá no proximo domingo, disputando-se na Ilha do Retiro o primeiro jogo da segunda rodada. **Esporte** e **Ibis** são adversarios e vão desempatar os 4x4 da primeira rodada. Boa partida.

—x—

5 — O America apresentou um grande quadro que por pouco não quebrou a invencibilidade do lider invicto. A maior atração da équipe esmeralda residiu na apresentação de Rilton, Macaquinho e Sevi, autenticos cracks que brilharão na defesa do campeão do Centenario.

—x—

6 — Pela vitoria sobre o **Nautico**, os profissionais do **America** teriam 1.000 cruzeiros de "bicho". Empatando, porém, receberam 500 "pratas", ou seja, uma gorda gratificação. Os titulares do **Nautico** receberam 50 cruzeiros cada um.

—x—

7 — A data de hoje assinala a passagem do aniversario natalicio do nosso prezado colaborador Viriato Rodrigues, figura das mais simpatizadas nos circulos esportivos da cidade. Viriato será muito felicitado e oferecerá uma cervejada aos seus colegas, no Lero-Lero.

—x—

8 — A diretoria do **Esporte Clube do Recife** continua aguardando noticias dos tecnicos Bianchi e Ricardo Diez, consultados sobre as condições que desejam para treinar o campeão de terra e mar.

Carta aberta ao Arí Barroso

Meu caro sr. Ari Barroso:

Perdemos a **Copa do Mundo** e eu sinto necessidade de desabafar a nossa tristeza consigo — o maior e mais brasileiro de todos os cronistas.

A gente não se conforma com esta derrota, sr. Ari!

Como se compreende que o nosso pavoroso "Minuano", estando vencendo de 1x0 já no 2.º tempo, não tenha caido todo da defesa para garantir o empate?

Estou certo de que estas foram as instruções do nosso grande tecnico Flavio Costa, no intervalo, e que os nossos rapazes, desobedecendo à ordem, quiseram tentar uma goleada semelhante à da Espanha, não levando em conta as palavras experimentadas do nosso grande mestre Domingos da Guia: "Cuidado com os juizes europeus!"

E esse juiz inglês não viu aquela penalidade maxima contra Ademir! Os locutores viram, Zizinho chegou a colocar a bola no local!

Tambem eu acho excessivo o nosso cavalheirismo, exagerada a nossa educação, mesmo entre os cronistas, para com esses estrangeiros. Eles abusam da nossa hospedagem, cometem indisciplina, com esse invete... Obdulio Varela, dão botinadas à vontade para amedrontar os nossos "finos e elegantes bailarinos" e, para não obscurecer-lhes a vitoria, tudo esquecemos e calamos no momento oportuno. Após o jogo, os comentaristas "rasgando sedas", esqueceram o **penalty** e tudo o mais, para lamentar somente a nossa destita, mesmo porque, **jogando futebol**, não se vence o Brasil, já disse outrora a imprensa. Os nossos jogadores, todavia, temem a pancadaria, a violencia.

Essa gente nos recebe sempre mal, em campo, quando os visitamos. Os nossos locutores são humilhados, injuriados. Esses juizes nada nos perdoam e tudo consentem aos nossos adversarios. Foi assim em 1937, 1938 e nas demais copas de que participamos.

Só nos resta aguardar outras oportunidades para irmos ao estrangeiro levar botinadas e "cacetetes" de soldados, sr. Ari? Uma pergunta ainda: Não tinhamos direito a outro jogo, como no Sul-Americano de 1937?...

No Brasil é assim, infelizmente. Vamos nos contentar com essa fraternal hospedagem com que recebemos os nossos amigos de alem-mar, esse soberbo e nunca visto espetaculo das "Mil e Uma Noites" do Maracanã e, tudo está terminado. Os nossos goleiros não fazem milagres na hora precisa, como tantos outros. Os nossos avantes jogar o futebol filigrana — o mais bonito e vistoso de quantos se praticam no mundo — mas que não nos dão as copas. Os Tims, os Jairs, e Ademis lão estão no gramado assombrando os nossos visitantes. Leve-os à presença do "El Tigre" Friedenraisch e dos grandes Kuntz, Fausto e tantos outros, sr. Ari Barroso, para aprenderem como se vence as zagas francesas, argentinas e uruguaias.

Basta por hoje, meu carissimo Ari Barroso. Vamos esperar pela proxima copa. Com outra geração mais "atomica", mais experimentada, iremos buscá-la para o Brasil, se eles construirem, tambem, um colosso Maracanã!

Consolemo-nos com o titulo de Campeões da disciplina, fidalguia e cavalheirismo. Orgulhemo-nos pela construção do maior e mais belo estadio do Mundo, para, delicadamente, entregarmos o titulo de Campeões Mundiais aos nossos vizinhos sul-americanos.

Podeis fazer destas minhas considerações modestas e despretenciosas o que melhor vos aprouver e troquemos mais um triste e solidario abraço bem brasileiro.

O admirador de todos os tempos e de todas as campanhas esportivas. — **Euclides Rocha** — Usina Laginha — União dos Palmares — Alagoas.

SANATORIO RECIFE
Direção: Drs. Arnaldo Di Lascio e Jarbas Pernambucano — Rua Padre Inglês n. 257 — Serviço de Psicologia FONE: 2072 — RECIFE
Doenças Nervosas e Mentais. Regimes — Repouso — Eletroterapia

FOGO DE MONTURO

X-NOVE
(Para o "D. P")

Os fatos que se verificaram na Ilha do Retiro, logo após a realização do jogo EE. UU. x Chile pelo campeonato mundial de futebol, não foram definitivamente esclarecidos.

Ninguem pode negar que o presidente Severino Almeida esteja bastante solido no seu posto. Mas os que se puseram contra ele, ainda estão pelo menos nominalmente nas suas posições, sem moverem siquer uma palha.

O Departamento Medico é um destes casos. O seu nominal diretor nem ata nem desata.

O Departamento de Desportos Terrestres tem atualmente como diretor, em carater interino, o dr. Adzon Pacheco, que poderia ser imediatamente efetivado, se o Conselho do rubro-negro aceitasse a demissão do sr. Cristiano, que, conforme suas declarações, não quer mais continuar no cargo.

Tudo isto nos traz a impressão de que aqueles que se dizem rubro-negros, não estão na verdade colaborando no sentido de darem ao velho "leão" a coesão de que tanto precisa. Isto, por simples vaidade, vaidade esta que só traz prejuizo, principalmente depois de ter o clube da Ilha atravessado uma campanha das mais brilhantes de sua existencia e necessitar urgentemente de contar com todos os seus valores positivos se quiser de fato obter o tri-campeonato e prosseguir com a campanha de melhoramentos, como seja a construção de sua sede, o ginasio e a instalação eletrica do seu estadio.

A sua situação atual está nos parecendo um fogo de monturo, que, contidas as primeiras labaredas, permanece lá dentro, em estado latente, esperando tão somente novos ventos para voltar ao exterior com toda a sua furia devastadora.

Enfim, pode ser que esteja enganado, por isto prefiro esperar mais um pouco.

PRISÃO DE VENTRE

A nossa alimentação defeituosa e o excesso de trabalho produzem sempre a dispepsia e essa, juntamente com a prisão de ventre, produz o cansaço, torna o individuo colérico e glutão. Nestas condições de saúde a vida será curta, morrerá cedo, a artereo sclerose o espera.

Pílulas do Abbade Moss

Com a ação direta sobre o
ESTOMAGO — FIGADO — INTESTINOS
São indicados no tratamento da Prisão de Ventre, suas manifestações, tais como: mau hálito, Gases, Tonteiras Genio irascivel, Digestões dificeis—Calor na cabeça, etc.

FATOS DIVERSOS

(Conclusão da 2.ª pagina)

te à rua 21 de Abril, 1963, naquele suburbio. Foi vitima de ferimentos produzidos pelo individuo José Batista de Lira, vulgo **Barruto**, fato ocorrido às 13 horas de domingo, por ocasião do criminoso achar-se em libações alcoolicas.

Alem de Maria José, foi tambem vitima de **Barruto** o popular João Batista dos Santos, que sofreu ferimentos na omoplata direita.

— Com o oficio 381, do 1.º delegado da capital, foi encaminhado ao juiz de Direito da vara criminal competente, o inquerito contra os individuos: João Feliciano da Silva e Mario Palmeira da Silva. São acusados do espancamento de que foi vitima Antonio Teixeira Cavalcanti, fato ocorrido a 8 de junho, em frente ao Hotel Avenida.

— Pela manhã de ontem, a policia do Cordeiro prendeu o individuo José Manuel de Souza, acusado autor do crime de sedução de que foi vitima uma menor de 14 anos, filha do popular Severino Germano da Silva.

O acusado chegou ao ponto de fazer ameaças ao pai de sua vitima, no caso dêsse denunciá-lo à policia.

— No comissariado de policia de Areias, a domestica Maria José Alves queixou-se contra o ex-companheiro José Manuel do Nascimento. Alegou achar-se ameaçada de morte pelo acusado, pelo fato de recusá-lo.

— No mesmo posto policial fôram recolhidos, por motivos de embriaguês e desordens, os individuos: Severino José Rodrigues, Augusto Correia, vulgo Galego, José Manuel do Nascimento e Maurilio da Silva.

— Domingo à noite, o comissario de policia de Tegipió, efetuou a prisão do individuo Eraldo Francisco Tavares, acusado por uma cobradôra da empresa Auto-Viação Santo Antão, que lhe agrediu moralmente.

Agressão à parturiente

A's 16 horas da ultima sexta-feira, na Ladeira do **Alto do Pascoal**, as mulheres Valdecir Rodrigues da Silva e Valdete Carneiro de Oliveira, residentes à rua da Pitombeira, 4, fôram fazer compras na mercearia do sr. Pedro José de Oliveira, localizada no endereço acima. Na ocasião, estava no estabelecimento a espôsa do merceeiro, sra. Quiteria Oliveira da Silva, então em adiantado periodo de gravidês, com quem as duas mulheres discutiram por questões de ciume. Logo depois, aquela senhora principiou a sentir-se mal e foi, imediatamente, removida para o Hospital Português onde faleceu na manhã do dia imediato.

Eo domingo, às 14 horas, é que o comissário Miranda Uchôa soube do ocorrido, razão por que mandou prender as acusadas, posteriormente conduzidas à presença do delegado do 2.º distrito. Ontem à tarde, essa autoridade, com o rol das testemunhas, iniciou o inquerito contra ambas.

Dr. Medeiros de Brito
do Hospital Português
Doenças internas (coração, aorta, estomago, intestinos, figado, rins) Sifilis, Vias Urinárias
Eletricidade Médica
Cons. Rua Nova, 362 — 3.º andar. 10 às 12 e 15 às 18. Fone: 7103. Res. Av. Norte, 2063.

INSTITUTO DE APOSENTADORIA E PENSÕES DOS INDUSTRIARIOS

AVISO AOS EMPREGADORES

Contribuição Adicional

I — A fim de fazer face à recente majoração dos beneficios da Previdência Social (lei n. 1136 de 19-6-50), foi instituida pelo Decreto n. 28412, de 24-7-50, um ataxa adicional de 1% (1% dos empregadores + 1% dos empregados), que será cobrada a partir de AGOSTO DE 1950, englobadamente com as atuais contribuições de associados e de empregador.

II — Isto pôsto, as "contribuições" para o I.A.P.I., a partir de AGOSTO DE 1950, deverão ser calculadas e incluidas na Guia de Recolhimento na base de 12% e não 10%, como vinha sendo feito anteriormente.

Recife, 31 de julho de 1950.

Clóvis Zobaran Monteiro
Delegado

Para depurar e revigorar o sangue

"Galenogal"

EMPREGO

Precisa-se de uma moça com boa aparência, que tenha conhecimentos gerais de serviços de escritório. Paga-se bem. Carta de próprio punho para Caixa Postal n. 45. Favor não se candidatar, quem não estiver em condições.

(8695)

RODOVIÁRIA S. PAULO - BAHIA LTDA.

Transporte sua mercadoria por caminhões, evitando destarte os aborrecimentos de desvios, faltas, quebras e ESPECIALMENTE obtendo rapidez de suas compras

OITO DIAS DE VIÁGEM
Pagaremos o valor de qualquer falta de mercadorias.

Preços: S. Paulo e Rio para Recife — Cr$ 3,00 o quilo
" Recife para S. Paulo e Rio — Cr$ 1,60 o quilo

Recebemos carga para: Salvador, Feira de Santana, Gequié, Conquista, Ilhéus, Itabuna, Governador Valadares, Teofilo Otoni e outras cidades da rota.

Agente em Recife: R. PIRES — R. da Palma, 295 - 3.º sala 304 — Fone 6611

MAIS UM HORRIVEL DESASTRE DE VEICULOS NA IMBIRIBEIRA

Morte de uma senhora e ferimentos graves em quatro outras pessoas

Depois das 18 e meia de ontem, na Estrada da Imbiribeira, ocorreu mais um grave desastre de veiculos e tudo graças à imprudencia do motorista do carro placa 13451, que pertence a **The Texas Co. (South America) Ltda.** Anibal Carolino da Silva, viajante dessa companhia e residente em Natal, dirigindo o veiculo, quando passava em frente ao templo protestante **Assembleia de Deus**, perdeu a direção. O auto colidiu, violentamente, com a motocicleta 256, então estacionada, e na qual estavam sentados Benedito Belarmino do Nascimento e João Batista de Medeiros. Ambos palestravam com a zeladôra da igreja, Benedita Luzia de Lima. Esta atingida por forte pancada no crâneo teve morte imediata. Seus companheiros de palestra foram atirados à distancia, juntamente com os populares José Sebastião Santigo e José Cordeiro da Silva.

No auto de passeio, além do motorista, viajavam seu irmão Edgar Carolino da Silva, mecanico chefe da **Panair**, e um amigo de ambos, que não foi identificado.

Tôdos conseguiram fugir após o desastre. Inteirou-se do pavoroso acidente o investigado. Marinho Falcão, chefe da guarnição do "R.P.-2", que providenciou o transporte dos feridos para o Pronto Socorro.

LEOPOLDO III, ETC.

(Conclusão da ultima pagina)

7 de setembro do ano proximo abdicaria ao trono.

Todavia os dirigentes socialistas declararam que agora "o rei quer ter direito a marcar data para a abdicação", havendo tambem desacordo sobre o fato de Leopoldo continuar residindo na Belgica.

DESAPROVADA

BRUXELAS, 31 (AFP) — A macha dos grevistas sobre esta capital foi desaprovada pela comissão executiva da federação geral dos trabalhadores belgas.

OSVALDO LEILOEIRO OFICIAL

PRIMOROSO LEILÃO

HOJE — TERÇA-FEIRA, 1.º DE AGOSTO ÁS 3 HORAS DA TARDE — HOJE !

NOS VASTOS SALÕES DA AGENCIA OSVALDO, À RUA DA AURORA, 65 — FONE 2006

O LEILÃO SEM PREÇOS LIMITADOS !

Primoroso e confortavel dormitorio conjugal, fabricação do Rio de Janeiro, com 9 peças, em imbuia trabalhada; — Moderno dormitorio conjugal, com 7 peças, em imbuia sasonada; — Distinto dormitorio conjugal, com 5 peças, em imbuia clara; — PRIMOROSA SALA DE JANTAR, COM 12 PEÇAS, EM IMBUIA, ARTISTICAMENTE TRABALHADA; — Distinta sala de jantar, com 9 peças, em raiz de imbuia; — Lindos grupos estofados, para sala de visitas; — PIANO "PLEYEL"; — Bonito Estojo-Faqueiro; — Serviço de louça para almoço, jantar, chá e café, em bonita padronagem; — Importante lote, com 42 cadeiras de chapa, tipo "Gerdau"; — Otimo mesão, para reuniões; — Boa Maquina "Imperial", portatil para escrever; — 6 otimos bureaux, de diversos tipos; — 2 esplendidas estantes; — Possante radiola "RCA", em distinto gabinete de imbuia; — Importante vitrola "RCA" VV-4-3, de gabinete; — Diversos receptores de Radio; — Bom lote de discos; — Esplendida bicicleta "Pulisman", para moça; — Luxuoso colchão de molas "Strattus", para solteiro; — Importante mesa clinica e respectiva cadeira, em ferro laqueado; — Otimas armações para vitrines; — Miudezas e muitos outros artigos que estarão expostos por ocasião deste PRIMOROSO LEILÃO.

TUDO VERDADEIRAMENTE AO CORRER DO MARTELO!

HOJE! — ÁS 3 HORAS DA TARDE — Pelo OSVALDO

SEGUROS DE VIDA PREVISUL
PARA VIVER TRANQUILO: Seguro de vida. PARA SEGURO DE VIDA:
PREVIDÊNCIA DO SUL
AVENIDA 10 DE NOVEMBRO 50, 3º ANDAR • SALAS 311 A 313 • RECIFE

CRONICA DO INTERIOR

Samuel Soares

AUMENTO PARA OS FERROVIARIOS

Já é passivel ter-se como vitoriosa a iniciativa dos operosos representantes pernambucanos no Parlamento, deputados Arruda Câmara e Costa Porto, em favor dos funcionários da antiga "Great Western", há pouco encampada pelo govêrno da União.

O projeto do aumento de vencimentos, após longos estudos e debates, foi aprovado, finalmente, pelas duas casas do Congresso nacional, apenas faltando, para que se execute, a sanção do presidente da Republica, esperada para breves dias.

Ante o exposto, é bem compreensivel e justificada a satisfação que estão experimentando os servidores da nova autarquia, os quais, desde muito tempo, vêm sofrendo o pêso de salários minguados e ridiculos que os situavam em posição de vexames e de atribulações de toda a especie.

Já haviamos mencionado, nesta mesma secção, a necessidade de u'a melhoria para os ferroviários; exaltáramos, mesmo, o esfôrço desenvolvido pelos aludidos parlamentares em beneficio da numerosa classe e, agora, nos podemos congratular com esta ante a perspectiva do aumento que, de certo, não tardará a efetuar-se.

Com efeito, vale atentar nas dificuldades de vida de um agente de estação, no interior, tendo a seu cargo a guarda de valores vultosos e o desempenho de responsabilidades bem penosas, mediante o diminuto ordenado de Cr$ 1.020,60. E isto mesmo, em se tratando de estações de primeira classe, ou sejam de grande movimento, como as de Caruaru, Garanhuns, Sertânia, Vitória de Santo Antão, Limoeiro e outras de igual porte. Para aqueles com funções nas de segunda classe, como Aliança, Pesqueira, Bezerros, etc., o salário é, apenas, de Cr$ 830,00 por mês, e para os de terceira classe, incluidas neste numero estações como as de Moreno, Bom Jardim, São Caetano e muitas outras, é de Cr$ 700,00 até Cr$ 760,00 mensais.

A isto pode-se chamar em verdade, um "salário de fome", ainda mais desfavoravel e mesquinho em relação a funcionários menos graduados, como guarda-freios, serventes, guarda-chaves, etc., cujos salários variam entre Cr$ 14,40 e Cr$ 21,00 por dia.

Diante disto, não há como resgatear louvores à atitude dos que se lançaram à tarefa de pugnar, insistente e ardorosamente, por uma compensação humana e razoável para os ferroviários nordestinos que tanto contribuem, através de um labor constante, para a circulação da riqueza desta vasta e quase esquecida região.

Eles mereciam, de há muito, a justiça que, agora, começarão a ter. A isto fizeram jús pelo esfôrço sempre revelado na manutenção de um serviço de importância vital e de utilidade publica incontestavel.

Se menosprezado lhes foi êsse direito afinal reconhecido, durante o tempo em que serviam a uma emprêsa estrangeira preocupada com a obtenção de maiores lucros e de mais largos dividendos, não seria possivel a continuidade da mesma situação desoladora depois que passaram a servir a uma organização encampada pelo govêrno da União que não pode nem deve explorá-la senão pelo interesse de fomentar a produção e de contribuir para o bem da coletividade.

Estão de parabens os nossos ferroviários que não mais devem ser chamados de servidores da "Great Western", ainda que tardando esteja, e inexplicavelmente, a nova denominação que precisa ser dada ao conjunto das estradas de ferro que servem a quatro Estados do Nordeste brasileiro.

IGARASSÚ

Cinema — Cartório eleitoral — Prefeitura — Luz elétrica — Policlinica do Estado — Diversas

Jackson MORUBIXABA

(Para o "D. P.")

IGARASSU, julho — INAUGURAÇÃO DO CINEMA — Teve lugar, á semana passada, a inauguração do cinema "Brasil", de propriedade da firma Barreto & Cavalcanti. Bôa maquina, otima projeção, o cinema "Brasil" veio preencher uma lacuna na vida social da cidade pois, não temos outro divertimento. Cabe á direção manter no cartaz boas peliculas.

* * *

NOVO MEDICO — Nomeado recentemente para o Posto-Medico do Estado, encontra-se entre nós o clinico José Dias Guimarães, que exercia, há muito tempo, as funções de medico da Prefeitura Municipal. O dr. José Guimarães é muito querido no municipio.

* * *

CARTORIO ELEITORAL — Estão entrando no cartorio eleitoral as ultimas petições de inscrições, subindo o numero a duas mil e duzentas. Somando com o eleitorado antigo, atinge, aproximadamente, quatro mil e quinhentos eleitores. Os trabalhos estão em dia e o escrivão está convidando o povo para apressar o recebimento dos titulos.

* * *

POLITICA MUNICIPAL — Está-se movimentando os chefes politicos locais em favor dos seus candidatos. De um lado é o dr. Benjamin Cavalcanti, Francisco Souto Maior, Lauro Bento, o prefeito Humberto Novelino e outros, lutando pela candidatura do dr. Paulo Guerra, e, de outro lado, o dr. Nelson Oliveira, José Ribeiro, Alfredinho Bandeira, Benigno Cordeiro e outros, que trabalham pela candidatura do dr. Joaquim Bandeira á Camara Federal.

A campanha politica está sendo levada num clima de respeito mutuo e bom entendimento social. Os chefes tudo estão fazendo para evitar a ação perturbadora de intrigas, existentes entre todas as correntes partidarias.

* * *

RENDA DA PREFEITURA — Decaiu muito a arrecadação da Prefeitura Municipal no corrente ano. Segundo fomos informados, o prefeito não poderá satisfazer as verbas orçamentarias. Além de tudo, a Camara municipal está criando mais despesas extraorçamento. Pelo que tudo indica, o prefeito nada fará de melhoramento para o municipio, êste ano, porque não existe dinheiro.

* * *

LUZ ELETRICA — Apesar de ter sido assinado o acôrdo do municipio com o Estado, contudo, não veio, ainda o dinheiro para a compra do novo motor de luz elétrica. Ouvindo o prefeito, sr. Humberto Novelino, nos assegurou que não existe a menor duvida de que, dentro de noventa dias, será inaugurado o novo motor, pois o governador do Estado reafirma o seu proposito de auxiliar o municipio, dentre do mais breve possivel. Assim, vamos aguardar.

POLICLINICA DO ESTADO — Finalmente, parece que vai ser iniciada a construção do predio para a Policlinica do Estado, aqui. Marcado o local, está sendo encostado o material de trabalho. Entretanto o Instituto Historico quer, ainda, submeter a planta do predio á apreciação do Serviço do Patrimonio Historico Nacional, no Rio de Janeiro, o que, por certo, irá atrazar o serviço. Apelamos para os responsaveis pelo destino do municipio que tomem o devido interesse no caso a-fim-de não haver maiores impecilhos, pois temos esperado tanto que já nos falta paciencia.

Não seria demais lembrar aqui que o Instituto Historico tem atrazado muito o progresso desta cidade. O ano passado, perdemos a oportunidade de construir um grupo escolar, por falta de lugar apropriado, o mesmo acontecendo com o prédio da Cadeia Publica, que foi marcado uns quatro cantos e todos eles reprovados pelo Instituto. Agora é o predio dos Correios e Telegrafos que, depois de ter sido escriturado o terreno e doado ao Patrimonio Nacional pela Prefeitura, está atrapalhado porque o Instituto Historico não concorda mais com o local. Para onde vamos? Enquanto isso acontece, Igarassú é um deserto. Ruas inteiras estão caindo. Existe tantos lugares desocupados que não andariamos aperriados se quizessemos fazer um campo de futebol em frente á Cadeia Publica ou da propria Prefeitura Municipal, no coração da cidade.

E não temos casas para residencias nem para as repartições publicas. Num predio que está arrendado ao municipio, predio aliás pequeno, funcionam as seguintes repartições: Camara Municipal; Gabinete Dentario; Posto Medico do Estado; Posto Medico do Municipio; Departamento de Estatistica; Instituto de Beneficencia e até poucos dias uma escola sunletiva. Neste predio ainda existe um quarto reservado para dormida de alguns funcionarios quando são removidos ou transferidos para aqui e não trazem logo familia, pois, em Igarassú não existe hotel.

E' diante de tão grande crise de habitação e construção que o Instituto Historico cria sacrificios e mais sacrificios.

* * *

PESTE NO COQUEIRAL — Os proprietarios de coqueirais estão assombrados com uma peste que ultimamente vem atacando o coqueiro. Trata-se de um bezouro que consegue fazer morada no olho da planta e dentro de pouco tempo o coqueiro aparece avermelhando as folhas e logo depois morre. Sabe-se que se trata de bezouro porque, quando se corta o tronco encontram-se varios. Não é um caso unico, perdido, esporadico. Pelo menos na zona limitrofe á cidade o numero de coqueiros atacados é grande. Seria de muita oportuniadde que a Secretaria da Agricultura quizesse tomar a iniciativa de estudar com estima o caso, e estamos aqui para auxiliar no que for preciso.

* * *

SOCIAIS — Está em gozo de férias o dr. Edgard Homem de Siqueira, juiz de Direito desta comarca.

* * *

FESTA DE SS. COSME E DAMIÃO — A cidade está se movimentando no sentido de festejar os seus padroeiros: santos Cosme e Damião. A comissão organizadora da festa reunir-se-á esta semana para tratar do assunto.

* * *

FALECIMENTO — Em dias da semana passada, faleceu, nesta cidade, o sr. José Augusto da Silva. Deixa viuva e quatro filhos. O enterramento teve lugar no cemiterio local, sendo muito concorrido.

RIBEIRÃO

Centenario de José Mariano

A Prefeitura Municipal de Ribeirão vai promover, a começar da proxima quarta-feira, 2 de agosto, uma semana comemorativa do centenario do nascimento do grande abolicionista José Mariano Carneiro da Cunha, filho da antiga vila de Caxangá, naquele municipio.

E' o seguinte o programa oficial:

DIA 2 — 20 horas — Sessão no Grupo Escolar "Padre Americo Novais". Orador oficial, dr. Luiz Lacerda.

DIA 3 — 20 horas — Conferencia do dr. Agripino da Nobrega, juiz de Direito da comarca, no "Clube Intermunicipal do Ribeirão".

DIA 4 — 20 horas — Sessão no Grupo Escolar "José Mariano", na vila do mesmo nome.

DIA 5 — 20 horas — Conferencia do dr. Potiguar Fernandes, no "Clube Intermunicipal do Ribeirão".

DIA 6 — 16 horas —Abertura da exposição do documentario fotografico sôbre o municipio de Ribeirão. Local: Escola "Caetano Monteiro".

DIA 7 — 6 horas — Alvorada—Salva de 21 tiros.

7 e 30 — Hasteamento da bandeira brasileira no Palacio Municipal.

8 horas — Missa em ação de graças, na matriz de Ribeirão.

9 horas — Recepção ao dr. Barbosa Lima Sobrinho, governador do Estado, e á sua comitiva, no Palacio Municipal. Inauguração das novas instalações do predio. Discurso do dr. Augusto de Lima, promotor publico da comarca.

10 horas — Visita á Exposição do documentario fotografico.

10 e meia — Partida, em trem especial, para a vila José Mariano dos escolares, autoridades e familias.

11 horas — Romaria ao engenho "Caxangá", onde nasceu José Mariano. Discurso do dr. José Regis de Moura.

11 e meia — Inauguração do cinema "José Mariano", na vila do mesmo nome.

12 horas — Almoço na casa grande do engenho "Lage", oferecido pelo industrial José Lopes de Siqueira Santos ao governador do Estado e sua comitiva.

14 horas — Regresso da comitiva governamental.

16 horas — Sessão solene no "Clube Intermunicipal de Ribeirão", constando de: Discurso do dr. Julio Costa, pela Camara dos Vereadores; discurso do sr. Alcides Nicéas, pela Prefeitura Municipal; saudação do sr. Estenio Alves Leite ao poeta Olegario Mariano; oferta de uma placa de prata ao sr. Olegario Mariano, como lembrança do centenario; conferencia do dr. Jordão Emerenciano; discurso do sr. Olegario Mariano.

21 horas — Baile de gala, oferecido pela Prefeitura Municipal, no "Clube Intermunicipal de Ribeirão".

QUIPAPÁ

Uma ponte inacabável — Displicência da LBA

Inaldo Luigi LASALVIA

(Para o "D. P.")

QUIPAPA', julho — "Até quando não se construirá essa ponte"?... permitimo-nos formular esta pergunta ante a morosidade dos trabalhos construtivos da ponte "Prefeito Antonio Roberto Moreira", ligando esta cidade á rodagem Agua Branca-Canhotinho, o unico acesso rodoviário do municipio aos centros de fóra.

Iniciada no principio do ano em curso, ainda continúa a referida construção estadual no levantamento dos pilares quando já deveria estar inaugurada. Diante disso, fazemos um veemente apêlo ao engenheiro Lucilo Jordão, afim-de dar um geito no andamento dessas obras, tão importantes, mesmo indispensaveis ao nosso comercio e á própria economia municipal.

* * *

POSTO DE PUERICULTURA — Não obstante ter sido nomeado o seu medico diretor e possuir um excelente aparelhamento cirurgico, o Posto de Puericultura, uma das esperanças de vida á infancia abandonada desta cidade, continúa ainda no mundo das inutilidades, porquanto, não havendo a verba destinada, faltam-lhe todos os medicamentos precisos para seu regular funcionamento. E não só se ressente das substancias nutritivas á alimentação das crianças ercem-nascidas, como até de um canucho de algodão, uma gota de tôdo ou mesmo de mercurio cromo. Medicamento algum, realmente se encontra nos seus belos fiteiros de vidro e metal. Por que tamanha displicência da L. B. A. num problema que lhe está inteiramente afeto e é de máxima importancia a uma pobre comuna do interior?...

E' possivel esteja esta terra fadada a um eterno sofrimento?... E ninguem aqui reclama com odio as suas amarguras de vida, mesmo quando nos sobrecarregam de injustiças e desprezo. E' como diz o poeta: — "nascemos da dor para a bondade"...

Luiz Cristovão dos Santos

ADVOGADO

Aceita causas nas comarcas do sertão

Arcoverde — Pernambuco

COUSAS DE MUNICIPIOS

Regresso

O governador Barbosa Lima Sobrinho regressou, ontem, de Garanhuns. Respirou o ar puro da Cidade Serrana, durante alguns dias. Descansou o espirito e o corpo, na quietude das noites silenciosas e frias, no aconchêgo do "foyer". Leu os seus clássicos preferidos, ao sabor do balanço de uma rêde sertaneja, armada numa varanda e, em manhãs vestidas de sol (um sol rico de ultra-violeta, diferente do causticante sol de infra-vermelho, da capital) andou entre o verde deslumbrante dos campos da Fazenda Experimental, onde se hospedara.

Garanhuns ainda é isto tudo, a-pesar-dos pesares: um lugar à margem do turbilhão e da lufa-lufa da struggle-for-life. Uma cidade a 900 metros acima do nivel do mar, pertinho do céu, portanto, com nuvens brancas, à tarde, pelas ruas, como criaturas humanas também. Fria, é certo, porém um frio que conforta, que não obriga ninguem a viver entre grossos e tépidos agazalhos. Uma cidade com encantos femininos — dos quais só dificilmente se pode separar, ou não admitir a possibilidade de um novo encontro...

x x x

Tudo isso sentiu o governador Barbosa Lima, agora como das outras vezes, numa de suas fugas em que deixa, naturalmente, de ser o "frio, cético e distante" para ser a criatura que, intrinsecamente é: humana e de espirito. Visitou o bairro gran-fino e moderno de Heliópolis; viu o Magano, a 1.000 metros de altitude, envôlto num véu branco de nuvens. Deve ter assistido porém, de perto, também, ao drama da cidade que morre. À falta de uma administração sadia e operosa; ao comércio arruinado e à triste e decepcionante apresentação urbanística, como uma "terra-de ninguem". — W. M. L.

BOM JARDIM

Volta á cidade

Severino PATROCINIO

(Para o "D. P.")

BOM JARDIM, 25 de julho — Depois de quatro mêses, mais ou menos, de permanencia na Marim dos Caetés, resolvi, com a familia, vir até o velho burgo, onde pretendo permanecer até o fim do mês, usufruindo as delicias de um adoravel clima, cheio de vida e suaves recordações.

E' bem certo que o clima da terra natal é uma prodigiosa vitamina de força e energia que retemperam e encorajam a alma e o corpo. Principalmente para aqueles que descem, como eu, a colina da vida.

De fato, sinto, aqui, rejuvenecer-me. Esta simples cidade, com a fertilidade do seu solo, tornar-se-á uma grande fonte de produção. A visão do tesouro verde, banhado pelo sol pálido deste fim de inverno, merece um agradecimento a Deus. Ao lado de tudo isto, de tôda esta beleza, Bom Jardim é, infelizmente, uma cidade morta, sem vida, esquecida pelos poderes publicos.

Urge que os filhos desta terra, unidos, lutem para que Bom Jardim possa, novamente, marchar para o progresso.

LIMOEIRO

Radio-amadorismo — Serviço dágua — Dados historicos — Politica — Sociais — Diversas

A. VILAÇA

RADIO-AMADORISMO — Todos os anos, escolhem os radio-amadores de Pernambuco uma cidade ou recanto onde fazem comemorações alusivas a classe. No corrente ano, foi escolhida a nossa cidade, certamente por contar com quatro PYs, que são os srs. Anibal Poroca (Poroquinho), Luiz de Barros Barbosa (decano), Armando Antunes e o Inglês, nome de guerra do Severino Virgino da Silva.

Sendo assim, no dia 13 de agosto, estarão numerosos "macaquidos" na cidade para uma festa de confraternização, promovida pelos seus colegas. Fazse mister que seja preparada uma boa recepção afim de que todos saiam desta cidade bem impressionados com a nossa hospitalidade.

O programa, sujeito a modificações, inclue uma feijoada, ou churrasco e um baile, devendo haver, de entremeio, palestras e conferencias para os que ficarem "corujando", nas outras cidades. Será motivo de honra para Limoeiro receber aos ilustres embaixadores da radio emissão amadorista.

AGUA — Voltando a prestar informações quanto ao desenvolvimento do serviço de abastecimento dagua, cumpre-nos adiantar que já estão prontos, isto é, enterrados e chumbados, 18 quilometros de canos. Faltam, somente 13 quilometros para ser concluida a adutora, sem duvida o mais dispendioso e dificil dos trabalhos.

Os reservatorios estão sendo feitos e com mais trinta dias estarão em ponto de receber a placa de concreto. Continua o dr. Mario Galvão a assegurar que, no dia 31 de outubro, teremos, na cidade, agua do Sirigi.

Conforme telegrama enviado á municipalidade, pelo engenheiro chefe do 2.º distrito da IFOCS, com sede em Campina Grande, já se encontra, em Condado, a primeira turma de trabalhadores que executarão as obras da barragem no Sirigi. Segundo o limoeirense Arquimedes de Melo Neto, estudioso de coisas atinentes á vida de Limoeiro, no ano de 1937, 754 casas existiam na cidade, das quais 239 dotadas de cisternas de varios tamanhos e com a capacidade de armazenar 222.659 latas dagua, quando o inverno era bom. Tendo-se em vista a população da cidade, a cada habitante tocava, naquela época, uma quantidade de 500 litros dagua, por ano.

DADOS HISTORICOS — O municipio de Limoeiro tem uma superficie de 1.056 quilometros quadrados e dista 67 quilometros em linha reta, do Recife, 77, em estrada de rodagem e 103 em estrada de ferro.

Foi tornado municipio autonomo em 6 de abril de 1693, de acordo com a Constituição do Estado e a Lei organica dos Municipios, de n.º 52, de agosto de 1892. Portanto, somente daqui há 43 anos Limoeiro fará seu primeiro centenario de independencia. Mas, ninguem vá pensar que Limoeiro seja uma cidade nova. Não. Ela vem do inicio do seculo XVII.

Entre 1730 e 1740, onde hoje fica a igreja matriz, existia uma aldeiamento de indios e muitos pés de limão, limoeiros. Vem daí o nome da cidade. Poço do Pau, o decadente lugarejo, pertencente ao distrito de Passira (antiga Malhada) era mais adiantada. Lá, um português chamado Alexandre de Moura, construiu uma capela onde se venerava a imagem de Nossa Senhora da Apresentação, padroeira do municipio.

O padroeiro da cidade é São Sebastião e isto se deve a uma promessa feita pelos habitantes da cidade quando foram atacados de uma peste que assolou a população, dizimando-a. Um nosso ilustre conterraneo, Sebastião de Vasconcelos Galvão, tem uma pagina historica de alto valor a qual transcrevemos em a nossa primeira correspondencia para conhecimento dos que se interessam pela historia da fundação de Limoeiro.

Oportunamente, iremos divulgando dados relativos a Limoeiro de ontem com o merito, tão somente, de contribuir para o enriquecimento dos que desejam cultivar a inteligencia e a memoria com fatos de nossa historia.

COQUEIROS ANÕES — Quando, no ano passado, esteve nesta cidade, realizando uma conferencia, sugreiu o jornalista Anibal Fernandes fosem plantados coqueiros anões em toda Avenida Severino Pinheiro. O prefeito de então, sr. Francisco de Morais Heraclio, achou excelente a idéia e mandou adquirir grande quantidade de plantas.

Tendo deixado a Prefeitura, para se desincompatibilizar não poude o ex-prefeito executar aquilo que foi seu grande desejo. Agora, numa homenagem justa e digna de aplausos, mandou a Prefeitura encher a referida arteria dos citados coqueiros, dando maior embelezamento á mais bonita rua da cidade, sendo objetivado o desejo do mais eficiente administrador que já tivemos nos ultimos tempos.

DR. RENATO FARIAS — Esteve, nesta cidade, o dr. Renato Ramos de Farias. Aqui acertou o dr. Renato — que ocupa, no momento, a alta missão de Diretor Geral do Departamento Nacional de Produção Animal — a instalação de completo posto de defesa sanitaria animal, o qual funcionará anexo á Cooperativa Agro-Pecuaria Trouxe o dr. Renato uma noticia auspiciosa para os criadores desta zona. Dentro de 30 dias a repartição competente, no Recife, estará fabricando vacinas contra a febre aftosa, colhendo o virus no meio onde o mal infecta os animais.

Conforme explicou o renomado tecnico pernambucano, existem tais variedades de virus, responsaveis pela aftosa: virus A-C-e-O. Muitas vezes, estão os animais atacados com o virus A e se dá uma vacina para os infectados com o virus C, sendo negativo o resultado e contribuindo para o descredito dos fazendeiros nos medicamentos apontados.

Com a pratica louvavel da apanha do virus no centro onde ele atua, será corrigido o grave defeito e os resultados serão positivos. Virá um tecnico a Limoeiro verificar a zona e colher o material de que precisa para o fabrico das vacinas que serão, em seguida, transportadas para Lomoeiro, onde, guardadas em ambiente frio, serão depois, vendidas ao preço de um cruzeiro a unidade.

Está disposto o dr. Renato Farias, a debelar a terrivel aftosa que tantos prejuizos causa á criação. E nenhum noticia mais auspiciosa nos poderia dar o dr. Renato que, pelo fato de ser pernambucano, estudioso e interessado pelos problemas que afligem á região nordestina, aproveitando mais o ensejo de ser ministro da Agricultura o dr. Novaes Filho, muito poderá fazer em beneficio do Norte, somente lembrado para a arrecadação de impostos.

CHUVAS — Tivemos 24 horas de chuvas molhadeiras, o que veio assegurar a safra de algodão, já agora fora de perigo e que se prenuncia de grande vulto. Tendo-se em vista que o preço é compensador, não resta duvida que vamos ter um ano gordo. Quando existe muito algodão e o preço é bom, o limoeirense sai, um bocado das estribeiras e gasta sem medir.

Permita Deus que o Ano Santo compense tantos prejuizos que a lavouro vem sofrendo, por falta de assistencia financeira, coisa que neste ano não houve, pois, o atual gerente do Banco do Brasil, o mais compreensivo dos gerentes que já teve a filial de Limoeiro, fez largo fianciamento e os resultados não se farão esperar.

POLITICA — O povo permanece indiferente quanto aos rumos tomados pela politica. Talvez porque tais rumos sejam incertos, o fato é que ainda não temos nenhum cartaz de propaganda na cidade.

Sendo Limoeiro a praça forte do pessedismo, nem mesmo assim o candidato Cristiano Machado foi recebido com maiores entusiasmos, devendo-se o mesmo com relação ao brigadeiro, o qual, não está despertando a mesma atenção da campanha passada.

O numero de eleitores já atingiu a onze mil e descambará de mais uma centena, pelo menos, dual e eleger seu filho Heraclio do Rego dar dois mil votos a cada candidato seu, a deputado estadual e elegerf seu filho Heraclio do Rego á deputação federal com mais ou menos dez mil votos, em Limoeiro, enquanto os votos de algumas cidades "invadidas" servirão para atender a correligionarios seus.

TELEFONES — Assegurou-nos o gerente da Empresa Telefonica de Limoeiro que o contrato entre esta empresa e a Telephone Company já foi assinado, no Rio, devendo chegar a tempo de, ainda no corrente mês, ser efetivada a ligação com a capital.

VIAJANTE — Procedente do Rio, onde foi a trato de negocios do Ginasio de Limoeiro, de que é diretor, chegou, aqui o padre Nicolau Pimentel. A maior novidade é bem importante que nos trouxe o educador conterraneo foi a de que, no proximo ano, instalaria um curso de colegio, ou sejam o classico e o cientifico, no atual Ginasio de Limoeiro.

Precisa o padre Nicolau fazer mesmo o que prometeu, pois, quando tal tivesse conseguido receberia no seu educandario, alunos do Regina Coeli e do São José, este de Nazaré da Mata. Com as dificuldades, cada dia mais crescentes, que se tem para manutenção, na capital, seria uma medida acertada a do padre Nicolau, já agora comprometido com a opinião publica, a que não tem o direito de decepcionar caso se deixe esmorecer, não levando à frente a idéia que trouxe do Rio.

Aliás, quando esteve no Rio, o padre Nicolau celebrou uma missa em ação de graças pela vitoria dos craques nacionais sobre os iugoslavos e foram as bençãos do santo cura de Orobó que deram vigor aos nossos patricios para vitoriarem, espetacularmente, sobre suecos e espanhois. Mas faltou inteligencia aos nossos jogadores. Pensaram que as esplendidas vitorias eram frutos do seu valor e não das benção do padre Nicolau, ardoroso fan do futebol. Faltou a unção do padre Nicolau Pimentel e o Uruguai desfez as nossas esperanças de ver o Brasil campeão de futebol nestes dez anos que temos pela frente. Salvo se os nossos craques não se esquecerem de levar o padre Nicolau á Suiça, em 1954. Seria um bom passeio para o padre que, por sinal, é professor de francês e poderia prestar mais o serviço de interprete na linda nação européia. Tomem nota da sugestão.

COOPERATIVISMO

Pedro AFONSO

(Para o "D. P.")

Numa das suas mensagens dirigidas ao Legislativo, evidencia o sr. governador o fracasso do Cooperativismo no Estado, fazendo sentir que há em Pernambuco 208 Cooperativas instituidas e destas apenas 143 funcionam, havendo 62 estacionárias e 3 em liquidação..

E' lamentavel que isto esteja acontecendo, sabendo-se, como se sabe, que no Cooperativismo está, na realidade, a solução para todos os nossos problemas economicos.

Só não pode vencer o Cooperativismo desvirtuado ou que se pretenda impôr pela fôrça ou sob moldes que não condigam com o verdadeiro espirito cooperativista. Daí a derrocada de muitas dessas organizações.

Num regime de ordem, de liberdade e de honestidade, o Cooperativismo é a formula ideal para muitos dos nossos males.

Há casos delicados de Cooperativas, que são, com mais propriedade, maquinas de partidarismo, aparelhamento de agiotagem, mas não são organizações cooperativistas. Defeitos de origem, ausencia de fiscalização, incapacidade de diretores.

Ao orgão controlador — Serviço de Economia Rural — incumbia impôr um regime normativo mais eficiente, mais severo. Incutir na direção das Cooperativas o verdadeiro espirito orientador dessas entidades, com base na legislação regedora da especie e na doutrina que norteia o assunto. Determinar mesmo que um técnico na materia assista a cada uma dessas organizações, evitando desmandos, incompreensões ou desvirtuamentos.

Sentimos que, muitas vezes, há bôa fé ou bons propositos da parte dos dirigentes. Há o desejo de cooperar para o progresso da organização a seu cargo. Mas a incompreensão domina. Dá-se á Cooperativa o caráter partidario ou se pretende fazer dela um centro de agiotagem ou de especulações grosseiras.

Vem daí o fracasso do Cooperativismo, que se acentúa com a invasão do partidarismo esteril e malsão. O associado que discorda não goza de direitos e o que concorda não conhece deveres. Tudo se lhes facilita em detrimento dos demais e da propria vida da instituição.

Observe-se o que determina a Lei. Proceda-se com imparcialidade e justiça, visando o bem comum e o acautelamento dos interesses da organização, sem visar credos religiosos ou partidarios e os resultados virão, duradouros e bemfazejos. A confiança será despertada e com ela a prosperidade e o bem coletivo.

Se a Cooperativa é de credito, distribuam-se os recursos com a necessaria cautela, mas visando o bem social. Garantias eficientes e limitação dos emprestimos ás possibilidades do tomador. Se é de produção, assista-se ao cooperado com eficiencia. Estabeleça-se equilibrio ou controle. Ajude-se o associado. Desenvolva-se a sua capacidade produtiva; mas seja com o necessario comedimento, para que não haja o sacrificio da organização ou o prejuizo dos associados. Uma carga superior ás forças de quem a vai suportar produz cansaço, exaustão, queda. O equilibrio deve ser o mais perfeito. De modo contrario, assistiriamos ao fenomeno de a medicação causar maior mal do que a molestia.

Façamos uma predicação constante de Cooperativismo. Preparemos técnicos cooperativistas. Ponhamos em pratica o Cooperativismo puro, sem simulacros nem exagetos e os resultados virão por encanto.

CANHOTINHO

Inverno — Serviço eleitoral — Pelo Fôro — Diversas

A. BARBOSA

INVERNO — Tem chovido, abundantemente, nos ultimos 15 dias. Isto afastou o perigo de grandes prejuizos para a lavoura que se estava anunciando devido a falta de chuvas.

SERVIÇO ELEITORAL — O serviço de alistamento eleitoral tem sido muito intenso neste municipio. Tanto a UDN como o PSD têm feito regular numero de inscrições contrabalançando os efetivos de um e de outro, apesar das vantagens auferidas pelo ultimo partido.

PELO FORO — Foi promovido para o juizado de direito de Caruaru o dr. Aprigio Gomes de Melo Cavalcanti que, durante 11 anos, exerceu a judicatura nesta comarca onde se houve com elevação e probidade, aqui deixando por este motivo, vasto circulo de amizades.

Do tabelionato de Lagoa dos Gatos para o 2.º cartorio civil desta cidade, foi removido, ultimamente, o sr. José Santos Falcão que já assumiu as respectivas funções.

Do cargo de escrevente do 2.º cartorio para as funções de tabelião publico de Lagoa dos Gatos foi transferido daqui o sr. José de Sales Brasil que contava, entre nós, grande circulo de relações.

SERVIÇO CENSITARIO — Já se encontram em vias de conclusão os trabalhos do censo neste municipio.

TRANSITO INTERROMPIDO — Lemos, há poucos dias, a interessante cronica de autoria do dr. João Domingos da Fonseca, publicada neste DIARIO sôbre as condições das nossas estradas de rodagem. Ecoou muito bem o que ele argumentou em relação á estrada Palmeirinha-Poço Comprido e á necessidade de uma melhoria para a mesma cujas condições são precarissimas.

E' para que o apreciado comentarista não tivesse que empreender uma viagem de automovel entre Garanhuns e Maceió, vindo por Canhotinho, a fim de certificar-se que o transito por esta estrada está interrompido, á falta tão somente de uma ponte começada sôbre o rio "Canhoto", a uns 3 quilometros desta cidade e paralizada há muito tempo, sem que ninguem consiga arrancar uma providencia quanto á conclusão deste serviço.

A ponte fica entre Canhotinho e Angelim, cidades que distam uma da outra cerca de 12 quilometros. No entanto, pela falta desta ponte, quem quiser fazer a viagem de automovel daqui para a vizinha cidade de Angelim, precisa realizar um desvio de mais ou menos trinta quilometros!!!

Para quem apelar?...

VITORIA DE SANTO ANTÃO — Praça Leão Coroado, vendo-se o monumento a figura de José de Barros Lima, conhecido por "Leão Coroado"

JOÃO DOMINGOS DA FONSECA

ADVOGADO

Aceita causas em qualquer Comarca do Interior

Garanhuns — Pernambuco

(7391)

Catequisando o selvagem, etc

(Conclusão da 2.ª pagina)

vam a borracha. A tribu dos Munducurús fornece, anualmente, 30 toneladas de borracha."

Frei Placido possue um album de fotografias da região, dos selvagens, dos diversos predios da missão e de curiosidades, como por exemplo o interior das malocas, a confecção das rêdes, utensilios de barro, caçadas realizadas por alunos da missão, etc.

Varios intantaneos de como é realizado o trabalho de catequese nos dão uma perfeita idéia do povo e dos costumes adotados. Uma particularidade interessante é que os indios não são todos iguais, não possuem os mesmos caracteres etnicos apesar de descenderem diretamente dos tupis; uns são de côr branca, outros pretos e outros vermelhos. Usam roupas fornecidas pelos missionarios, porem quando vão caçar, deixam as vestes na entrada da floresta para não rasgar em cipós e pintam o corpo com uma tinta vermelha.

Na região, caça-se antas, lontras, gatos selvagens, onças, tudo com auxilio de flechas e algumas vezes, de armas de fogo. A respeito do serviço de catequese, o missionario nos disse:

— "A região é habitada por quatro tribus distintas: os Mundurucús, compreendendo cerca de mil e cem almas, que se dedicam ao cultivo da borracha; os Apiacás, quase todos batizados que estão em franca convivencia conosco; os Cajabis, que abandonaram Mato Grosso e se estabeleceram no Alto Tapajós, e os Nambiquaras, selvagens bravios que não permitiram ainda o contacto dos frades franciscanos.

Interessante é que todas as tribus falam um dialeto diferente, sendo impossivel o entendimento entre eles. Na missão, possuimos quatro maquinas de costura. As Irmãs ensinam as meninas a costurar e os indios trocam roupas por objetos de sua fabricação. O dinheiro é completamente inutil ali. A moeda corrente é a panela de barro e a cesta de cipós que eles fabricam.

De nossa missão para as malocas dos indios gastamos nove dias de caminhada pela floresta, por picadas e igarapés. Porem somos sempre bem recebidos nas aldeias, como provam varias fotografias."

Segundo nos informou frei Placido, a missão conta atualmente com 3 padres, 6 irmãs e um irmão leigo que é mecanico. O barco a motor da missão é guiado por um selvagem que já conhece perfeitamente o manejo da embarcação, através dos rios da região. Este trabalho de colonização e catequese resulta unicamente do esforço e devotamento desses religiosos que se lançam em terras inhospitas para expandir as doutrinas de Cristo.

Uma particularidade deveras curiosa é que a missão possue luz eletrica desde 1945, quando foi **aquirido**, no sul do país, um **dinamo gerador**. A missão consiste de poucos predios: a residencia dos padres, a capela onde **são realizadas** cerimonias religiosas, a casa das irmãs, a dos meninos e a das meninas.

Relatando fatos e curiosidades do Alto Tapajós, frei Placido assim se expressou:

— "Frei Hugo, fundador da missão, escreveu um dicionario dos vocabulos usados pelos selvagens da região e que atingem a cifra de tres mil palavras. A numeração vai até quatro, daí em diante eles contam da seguinte maneira: cinco é uma mão, dez, duas mãos, vinte, as mãos e os pés e assim por diante.

Dos costumes antigos permitimos que conservem apenas as danças, acompanhadas de flautas, que são muito comuns nas nossas festas religiosas, como a Semana Santa, o Natal, o Dia da Imaculada Conceição, etc.

Um costume que não foi possivel abolir é a "penitencia" da viuva. Uma india, quando perde o marido, raspa a cabeça e durante certo tempo, canta tres vezes ao dia, uma canção que começa mais ou menos assim: **"Meu marido me deixaste tão miseravel"**, etc.

Perto da nossa Missão, ha um posto do Serviço de Proteção aos Indios. O Posto não consente que os indios subordinados a ele venham até a missão, pois nesse caso, perderia os bons pescadores. E os indios fornecem grande quantidade de peixes. Mesmo assim, quando os chefes se ausentam, eles costumam fugir e vir apreciar nossas festas."

Depois de muito palestrar sobre a Amazonia, suas belezas e suas curiosidades, indagamos qual a missão de frei Placido, no Recife, ao que nos declarou:

— "Ha 32 anos que vivo entre os selvagens, trabalhando na missão. Recebemos um auxilio anual de Cr$ 10.000,00 do governo, porem, não chega para nada. Só o transporte ali consome grande parte da verba. O quilo de carga custa um cruzeiro. Por isso estou realizando uma peregrinação pelo Brasil, em busca de obulos para a missão. Não nos interessa dinheiro, pois não tem valor, entre os indios. Queremos peças de fazenda para confecção de roupas para os selvagens, assim como qualquer ajuda que nos quizerem dar. Estarei á disposição dos que desejam conhecer a região do Alto Tapajós e o nosso trabalho de catequese, no Convento de São Francisco. Creio que em breve retornarei á missão, para continuar oferecendo á minha religião, todo o esforço possivel."

Frei Placido ocupará o microfone do Radio Clube de Pernambuco, hoje, domingo, ás 18 horas, por ocasião da Ave-Maria, para relatar aos ouvintes o que é a catequese no Brasil, onde tem encontrado selvagens que atingiram aos cem anos ou mais.

Despedimo-nos do abnegado franciscano, que nos proporcionou uma palestra pitoresca sobre regiões para nós desconhecidas. E daqui fazemos um apelo aos industriais, comerciantes e figuras de nossa terra para que ajudem frei Placido, em sua obra humanitaria, no Alto Tapajós.

Prof. dr. LALOR MOTTA
28689 - 6271.
VIAS URINARIAS
Edificio Sloper sala Fones

UM RADIO
feito especialmente
PARA O BRASIL

RCA Radiola
MOD. E - 215

UM PEQUENO RADIO
DE GRANDE ALCANCE

- Peças feitas para resistir á umidade e ás temperaturas elevadas.
- Elegante móvel de imbuia, construido especialmente para nossas condições climatéricas.
- Adaptável á corrente continua ou alternada, de 105 a 125 volts e 210 a 250 volts, de 25 a 60 ciclos.
- Ondas curtas e longas: permitindo alcançar qualquer programa em qualquer ponto do território nacional.

1875,

MESBLA
Vendas á vista e a prazo
RECIFE — Rua da Palma, 251

Bronquites agudas ou cronicas
TRATE-AS COM O
Cognac de Alcatrão Xavier
Um composto de vegetais brasileiros famosos pelo seu valor terapêutico.
Um produto do
LABORATÓRIO LICOR DE CACAU XAVIER S. A.

SALAS PARA ESCRITORIO

ALUGAM-SE QUATRO CONFORTAVEOS SALAS, EM PRIMEIRO ANDAR DE EDIFICIO MODERNO, PROPRIAS PARA ESCRITORIOS.
VER E TRATAR A RUA DO APOLO, 118 — TERREO.
(55373)

VIDA MILITAR

JUSTIÇA MILITAR

Sob a orientação do juiz auditor da 7.ª Região Militar, sr. Waldemar Torres da Costa, reuniram-se, este mês, nos dias abaixo, os seguintes Conselhos, que realizaram a pauta que se segue:

DIA 25 — CONSELHO PERMANENTE DE JUSTIÇA DO EXERCITO — Sob a presidencia do major Alfredo Corrêa.

Formação da culpa — No processo a que respondem os sargentos Lourival Cavalcanti Cruz, Joel Albuquerque Cavalcanti e Hannibal Van Den Berg e que são incursos nos artigos 198 § 4.º (furto de bens da fazenda nacional) e 208 (receptação dolosa), tudo do C. P. M.; foi ouvida uma testemunha.

Foi ouvida uma testemunha no processo a que respondem os acusados, soldado do 7.º B. E. João Augusto de Souza e motorista civil profissional, Sizenando Bezerra da Silva, que são considerados, como incursos, respectivamente, nos artigos 181 § 3.º (homicidio culposo) e 182, § 5.º (lesões culposas), tudo do C. P. M., tendo, tambem, os mesmos sidos qualificados na forma da lei.

Foi considerado revel e designado um curador, para sua defesa, o acusado Francisco Alves do Nascimento, vulgo **Chico de Cotta**, e que é infrator do artigo 209 do Codigo Penal Militar.

DIA 28 — **Formação da culpa** — No processo do soldado revel, Severino Joaquim Manuel da Silva, que é acusado como incurso no artigo 171 do C. P. M. (abandono de posto), foi ouvida uma testemunha.

No processo a que respondeu o ex-soldado do 16.º Regimento de Infantaria, Nelson Verçosa Leal, o Conselho resolveu, por unanimidade de votos, decretar extinta sua penalidade, de acordo com o artigo 105 do C. P. M.

Julgamento — Foi julgado e absolvido, por unanimidade de votos, Juvancy Lins de Araujo, soldado do Centro de Preparação de Oficiais da Reserva, deste Estado, que era acusado como incurso no artigo 241 do Codigo Penal Militar. O Conselho o absolveu por não ter encontrado falta do denunciado para com o Exercito que pudesse ser considerado crime.

Processos apelados — Em data de 25 do corrente, foram remetidos ao Superior Tribunal Militar os processos dos desertores Nodby Pereira de Araujo, marinheiro de 2.ª classe; Josadaque Trajano Rocha, soldado de 2.ª classe da Aeronautica e José Alves Diniza, soldado do Exercito, em grau de apelação da defesa.

DIA 27 — CONSELHO PERMANENTE DE JUSTIÇA DA AERONAUTICA — Sob a presidencia do major av. Newton Lagares Silva.

Formação da culpa — No processo a que respondem os sargentos da Base Aérea do Recife, Guido Carlos Orestes Delfino, Gervasio Carlos, Geraldo Paes Leme e outros, que são acusados como incursos nos artigos 198, § 4.º (furto de bens da fazenda nacional), 229 (peculato) e 208 (receptação dolosa), tudo do Codigo Penal Militar, sendo ouvidas duas testemunhas.

Perante esses Conselhos funcionaram como promotor militar, o dr. Eraldo Gueiros Leite e como advogados da Auditoria, os drs. Abilio Machado da Cunha Cavalcanti e Lourival Nogueira Lima e como patrono das partes interessadas, os drs. Carlos Moreira, Othon Fialho e Nadir Toledo Cabral.

IMPUREZAS DO SANGUE?
ELIXIR DE NOGUEIRA
AUX. TRAT. SIFILIS

POSTA RESTANTE DO "DIARIO DE PERNAMBUCO"

Na Posta Restante deste jornal há cartas para as seguintes pessoas:

A — Antonio Cavalcanti.
C — Dr. Carlos Melo, Claudio Rocha, Campos.
D — Departamento de Contabilidade.
F — Francisco Cavalcanti Marinho.
J — José Nascimento.
M — Manuel Morais de Oliveira, Mario N. Leite, Melcides.
O — Operações e Organização Americana.
T — Tinta.
— Telegramas para: Benedito Coutinho e Jaime Shebb.
— Documentos dos srs. Germano Ferreira de Menezes, Antonio Amaro Ferreira, Geraldo Lopes da Silva, Natanael da Silva, José Gregorio de Mirande e Raul Gomes de Almeida. Dois chaveiros.

CADEIRA

Vende-se urgente uma cadeira "cativa" do Sport Club do Recife no melhor local da arquibancada. Informações pelo Phone 2683.

(8673)

NOTICIAS DA MARINHA

Estão abertas, na secretaria da Capitania dos Portos, até o dia 31 de agosto, as inscrições para exames de Pratico da Costa, Praticante de Pratico da Costa, Condutor Maquinista, Condutor Motorista, Contra-Mestre Arrais Patrão de Pesca Mestre amador, Mestre de Pequena Cabotagem e Condutor Motorista amador.

CARLOS ARAUJO
ADVOGADO
Ed. Jornal do Comercio — Salas 6 e 8 — Fone 6123
Recife — Pernambuco

TELEGRAMAS RETIDOS

Nos Correios e Telegrafos estão retidos telegramas para as seguintes pessoas: Inaldo Rabelo — Lourdinha, Marquês Maricá 122 — Antonio Batista — Narton Godoy — Severino Nova, Bongi 1063 — Otacilio Nunes — Dr. José Alves Melo — Mario Ribeiro — Cleto Eunice, Caxangá 476 — Ester Bezerra Lima — Jacy Silva — Artur José Silva — Alfredo Arruda — Gilberto Borba — Geni Pinto — Iolanda, Estrada Remedios 57 — Tomé Silva — Anita Laercio, Vis. Suassuna 909 — Carlos Pereira Marques — Elvira Nunes — Idalina Xavier — José Gomes Lima — Raimundo Palhano — Severino Pereira, 2 Fevereiro 76. Endereços não renovados: Trasignalues para Otilia Tavares — Gironde — Socirecife — Aderson para Arnom — Antoineto — Orfinio para Newton Souza Leão — Remil.

EMPRESTIMO

Particular empresta sôbre hipoteca (Cr$ 250.000,00). Se interessa escreva para EMPRESTIMO neste jornal.

(8678)

AVISO

Caixa Economica Federal de Pernambuco

A QUEM INTERESSAR POSSA

A Comissão de Inquerito Administrativo nomeada para apuração de irregularidades praticadas pelo porteiro, sr. Milton Santana Lima, convida a todo aquele que houver mantido transações com o mesmo, as quais envolvam, por qualquer modo, responsabilidade desta Caixa Economica, para apresentar suas reclamações dentro do prazo improrrogavel de oito (8) dias.

Decorrido esse prazo, não serão mais atendidas quaisquer reclamações.

Recife, 29 de julho de 1950.

JORGE VERAS

Enfermeiro encarregado do Ambulatorio médico-cirurgico do Centro dos Chauffers de Pernambuco e da Cia de Seguros NOVO MUNDO. Curativos de molestias de olhos, de ferimentos e de ulceras. Aplicação de injeções intra-musculares e endovenosas, sob orientação de medicos especializados, com autorização medica por escrito das 8 ás 9 e das 13 ás 17 horas na Rua da Aurora 49 1.º — Fone 2427. Das 10 ás 12 horas á rua Diario de Pernambuco 86
Fone: 8773
Residencia: RUA DAS AGUAS VERDES N. 292

LLOYD BRASILEIRO

(PATRIMONIO NACIONAL)

Edital

O LLOYD BRASILEIRO (Patrimonio Nacional) avisa a quem interessar possa, que os srs. AMANDIO SAMPAIO & CIA LTDA., nesta cidade comunicounos o extravio do conhecimento Original n. 38822 - Santos/Recife, do vapor GOIAZLOIDE vgm. 137-ida, entrado neste porto em 28 do corrente, referentes a cinco (5) caixas citinta preparada, marca F P C, pesando total 165 quilos, embarcados pelos srs. FREIRE & BARROS e consignadas A' ORDEM.

Se nenhuma reclamação for apresentada dentro do prazo do paragrafo 1.º art. 9.º do Decreto 19.754 de 18/3/931, a carga sera entregue ao notificante do conhecimento extraviado.

Recife, 29 de julho de 1950.
Antonio Alves de Freitas Sobrinho — Agente

(8659)

VIDA ESCOLAR

FACULDADE DE MEDICINA

Estão sendo avisados os alunos da Faculdade de Medicina que, tendo terminado as ferias regulamentares, reiniciar-se-ão, hoje, as aulas dos diversos cursos professados neste estabelecimento.

— Estão sendo avisados os alunos do curso equiparado do docente-livre dr. Jorge Bittencourt que o referido docente reassumiu o exercicio de seu curso.

ESCOLA POLITECNICA

A direção da Escola Politecnica está avisando aos alunos que terão inicio, hoje, as aulas do 2.º periodo letivo, cujo horario se encontra afixado na portaria.

Está sendo convidado a comparecer, com urgencia, á secretaria desse estabelecimento, o aluno Gabriel Antonio Duarte Ribeiro.

FACULDADE DE DIREITO

A secretaria da Faculdade de Direito está avisando aos interessados que terão reinicio, hoje, as aulas do curso de bacharelado.

INSTITUTO SANTO AMARO

O Instituto Santo Amaro realizará, domingo proximo, á noite, eleições para sua nova diretoria. A' tarde do mesmo dia, oferecerá, em sua séde, á avenida Beberibe n. 3604, uma animada **matinée** dansante, aos associados e respectivas familias.

A entidade, fundada a 3 de maio de 1940, é dirigida, atualmente, pelo sr. Bartolomeu M. Lima, e vem prestando inestimavel serviço educacional, proporcionando, quasi gratuitamente, educação a centenas de crianças menos favorecidas.

No sentido de ampliar suas instalações o Instituto Santo Amaro está realizando uma campanha que inclue a rifa de valioso brinde cuja extração ocorrerá no dia 4 do corrente e não a 5, como fôra noticiado.

IOFOSCAL

O fortificante indicado para as crianças em idade escolar

INTEIRAMENTE GRATIS

SÉCULO XXI

O DIARIO DE PERNAMBUCO está avisando aos leitores da Capital e do Interior, que desde o dia primeiro do corrente, estão sendo trocados os recortes (25) pelos "BOLETINS SÉCULO XXI" e no interesse do publico, recomenda fazê-lo quanto antes, evitando os atropelos de última hora.

As pessôas que não puderam efetuar as permutas dos recortes no sorteio anterior, poderão fazê-lo para o presente.

NOTA IMPORTANTF

Em virtude da LOTERIA FEDERAL DO BRASIL ainda estar parada, o sorteio dos BOLETINS SÉCULO XXI, com data de extração para 9 de Agosto próximo, será realizado no dia 11 do referido mês, pela LOTERIA DO ESTADO DE PERNAMBUCO

Depois do término da extração oficial, haverá um sorteio complementar, fazendo-se girar 5 vezes consecutivas um balão com 4 esferas com os numeros 0, 1, 2 e 3, complementando, assim, as dezenas de milhar dos BOLETINS SÉCULO XXI.

A PERMUTA DOS RECORTES PELOS BOLETINS, ENCERRAR-SE-Á IMPRETERIVELMENTE NO DIA 10-8-50.

1.º Prêmio — UM	refrigerador "LEONARD"	— Valor Cr$	10.000,00
2.º Prêmio — UM	rádio mundial (Mesbla)	— Valor Cr$	2.000,00
3.º Prêmio — UM	relógio "Silco" para movel	— Valor Cr$	1.500,00
4.º Prêmio — UMA	bateria de alum. c/35 peças	— Valor Cr$	1.000,00
5.º Prêmio — UMA	bateria de alum. c/35 peças	— Valor Cr$	1.000,00

OS OBJETOS acima que representam os cinco úteis e valiosos prêmios do 3.º sorteio dos "Boletins Século XXI", acham-se em exposição á rua Diário de Pernambuco, 106 na COMPENSADORA.

CONTINUE recortando os clichés Século XXI. Até o dia 11 de agosto os leitores do DIARIO poderão permutá-los por "BOLETINS". Quanto maior numero de "BOLETINS" maiores serão as suas possibilidades de êxito.

15.500,00

Em sorteio público e efetuado através das LOTERIAS, Federal ou Estadual. Unica modalidade permitida pelo Dec. Lei n. 7930 e pela qual os interessados estarão a coberto de fraude.

OS BOLETINS SÉCULO XXI que se regem por Carta-Patente Federal só distribuem prêmio em mercadorias. A Emprêsa Século XXI Bonificadora de Propaganda Ltda., responsavel pela emissão dos "Boletins Século XXI", acha-se sob fiscalização permanente da Diretoria de Rendas Internas da União.

COLECIONE 25 recortes do cliché "Século XXI" e permute-os por um "Boletim" no ESCRITORIO COMERCIAL DO DIARIO DE PERNAMBUCO.

Conheça as casas que também distribuem Boletins Século XXI, lendo o anúncio intitulado "GRATIS PARA VOCE", todos os domingos, nêste jornal.

Ouça, no próximo domingo, "AUDIÇÕES SÉCULO XXI", no horário de 18.15 ás 18.30 através do RÁDIO JORNAL DO COMERCIO, apresentando o menino-pianista de 8 anos de idade — EDSON FARIAS — diléto aluno da Prof. STELA DE ALMEIDA.

TEATRO

(Conclusão da 6.ª pagina)

julando o patrão e defendendo interesses; "Josefa Pastora" é a figura central da historia; mulher sem escrupulos, que vive se oferecendo aos lenhadores; serpente feminina, que desafia a coragem de todos e desesperada, comete uma morte. Zefa é o tipo reles, olhada com asco pelos homens da barraca e perseguindo os novos. Representa o destemor e a coragem da mulher do sertão.

Quanto ao côro e a interpretação, falarei amanhã. — L. M. F.

UMA OPINIÃO SOBRE A PEÇA DE ISAAC GONDIM F.º

"Através desta coluna, venho trazer aos leitores minhas sinceras impressões sobre **Conflito na Consciencia**, trabalho teatral do sr. Isaac Gondim Filho. Levando em conta que os cronistas especializados já comentaram todos os detalhes da referida peça e como estou de acordo com alguns e discordo de outros, ocupo-me apenas em dizer o quanto me agradou a maneira fidalga do sr. Isaac ao receber as variadas opiniões sobre um trabalho que custou muito esforço, não somente para o feitio, como para apresentação.

Parabens, sr. Isaac. O senhor merece parabens, porquanto não se intimidou com as dezenas de dificuldades que se apresentam aos teatrologos pernambucanos, quando tentam levar ao publico seus proprios originais. O senhor é vitorioso. Com força de "vontade", graças á sua "inteligencia", "amor" á arte, "desejo" de vencer, aí está sem "arrependimentos" ou mesmo "sofrimentos", vendo a "realidade" da vitoria de sua peça, mostrando á "percepção do publico", para "odio" de alguns, um tanto de seu "saber". Se não me falha a "memoria", não há "censura" ao seu **Conflito na Consciencia**.

A interpretação teve falhas, mas considerando a posição de estreantes dos que vestiram os personagens, não se deve criticar este ou aquele nome. A direção de Aiderico Costa esteve bem equilibrada, valendo salientar o que ele conseguiu dos estreantes.

Finalmente, se olharmos o objetivo do sr. Isaac, que outro não foi ainão juntar mais uma parcela á soma dos serviços do amadorismo pernambucano, levando o "Teatro Experimental" ao palco do Santa Isabel, diremos todos a uma só voz: "Parabens, sr. Isaac, pelo seu trabalho". — J. M. M.

FESTA DAS DAMAS CRISTAS

Promovida pelas ex-alunas do Colegio das Damas da Instrução Cristã, foi apresentada no domingo ultimo, em cena do Santa Isabel, a festa artistica, que logrou êxito, a exemplo da vez anterior. As dependencias da casa de espetaculos da Praça da Republica achavam-se esgotadas. Com a cooperação da orquestra da PRA-8, sob a regencia do maestro Nelson Ferreira e da prof. Betsy Gates Mendes, na direção dos bailados, o publico assistiu um belo desfile de meninos e meninas, em numeros originais.

O espetaculo constou do seguinte: "Bazar de Bonecas", interessante quadro musicado, que se desenvolve numa loja de brinquedos, quando uma caixeirinha mostra á freguera, as varias bonecas do estoque. Seguiu-se "Can-Can", com Norma Franco na parte coreografica; "Valsa Vennoise", ainda com Norma Franco; "Dansa Hungara n. 5", com Ana Regina de Albuquerque Melo; "Minueto", de Beethoven, executado pelos filhos do maestro Waldemar de Almeida e dansado pelas garotas Marielza Campozana e Mariliú Alves; "As Flores Tambem se Amuam", quadro de bailados e musica, passado num jardim, onde uma borboleta voa por entre as flores; "Alegria de Amor", de Kreiler, com Ana Regina; "Grande Valsa Brilhante", de Chopin, que teve como figura principal, Conchita Sá Pereira, solista. Para finalizar o espetaculo, houve um desfile de modelos infantis, com os garotos que participaram da festa.

O espetaculo agradou a todos, principalmente pela originalidade da apresentação.

TEATRO HELVETICA

Continua no cartaz do Teatro Helvetica, pela Companhia Nacional de Comedias Barreto Junior, a comedia de José Wanderley, em três atos, **Compra-se um marido**, que vem obtendo sucesso.

Hoje, ás 20 horas, haverá mais um espetaculo, sob a direção de Lenita Lopes, interpretação de varios integrantes do elenco e cenarios de Odualdo Simões.

Ingressos na bilheteria do teatro, na "Casa das Rendas", a Cr$ 15,00 a cadeira numerada.

"UM SECULO DE GLORIA"

No proximo domingo, ás 16 horas, no palco do Santa Isabel, será encenada pela decima vez a "feerie" comemorativa do primeiro centenario da referida casa de espetaculos, **Um Seculo de Gloria.** O espetaculo contará com a participação dos Amadores, Estudantes, Universitarios, Experimentais, Bancarios, figuras de nossa sociedade alunas do Instituto Pan-americano, caboclinhos Tupiniquins e Tapera, [illegible], sob a direção cenica de [illegible] de Oliveira.

Ingressos a preços reduzidos com Lisboa, na "Faisca" e na bilheteria do teatro.

EDIÇÕES "O CRUZEIRO"

EXTRATO DE CATÁLOGO I

ROMANCES

	Cr$
O SOL TAMBÉM SE LEVANTA — Ernest Hemingway	25,00
O GRANDE DITADOR — H. G. Wells	25,00
AS AVENTURAS DO SR. POLLY — H. G. Wells	22,00
DEUS, O DIABO E O HOMEM — H. G. Wells	40,00
VIDAS SEM RUMO — Jean Malaquais	25,00
A MULHER DESCARNADA — Edmund Gilligan	20,00
JORNADA PERIGOSA — C. M. Subblete	35,00
OS VELHOS SOLDADOS NÃO MORREM — John P. Marquand	50,00
NOVAS AVENTURAS DO SANTO — Leslie Charteris	15,00
O FANTASMA DA ÓPERA — Gaston Leroux	15,00
A CASA DO MISTÉRIO — Kurt Steel	18,00
O TÚMULO N.º 4 — Will Oursler	25,00

DIVERSOS

MARIA E SEUS BONECOS — Lúcia Miguel-Pereira	12,00
NA FLORESTA MÁGICA — Lúcia Miguel-Pereira	12,00
A FILHA DO RIO VERDE — Lúcia Miguel-Pereira	12,00
SEGREDO — Maia Ronal	20,00
MANUAL DAS MÃES — Dr. Ladeira Marques	40,00
BREVIÁRIO MÉDICO DO LAR — Royal S. Coppeland	00,00
A VIDA DO BEBÊ — Dr. Rinaldo de Lamare	60,00
BELEZA E PERSONALIDADE — Verônica Dengel	80,00
A ARTE DE SEDUZIR — Terry Hunt	60,00
DETALHES DE ELEGÂNCIA E BELEZA — Elza Marzullo	60,00
AGARRE SEU HOMEM — Verônica Dengel	60,00

EM TÔDAS AS LIVRARIAS OU PELO SERVIÇO DE REEMBÔLSO POSTAL — EDIÇÕES "O CRUZEIRO" — RUA DO LIVRAMENTO, 203 — RIO DE JANEIRO.

Seguros contra acidentes no valor de 20.000,00

MAIS UMA VANTAGEM EXCEPCIONAL PARA OS ASSINANTES DO

DIARIO DE PERNAMBUCO

Em virtude de NOVO CONTRATO celebrado entre esta Emprêsa e a "COMPANHIA DE SEGUROS PHOENIX PERNAMBUCANA", ficam todas as pessoas que tomarem, de 15 de janeiro de 1950 em diante, uma assinatura anual do DIARIO DE PERNAMBUCO seguradas em Cr$ 20.000,00 contra acidentes pessoais.

•

No ato do pagamento da assinatura, em nosso escritório comercial, receberá o assinante um certificado expedido pela Companhia Seguradora, o qual dará direito ao beneficiário ou beneficiários indicados pelo assinante anual do DIARIO DE PERNAMBUCO a receber da "COMPANHIA DE SEGUROS PHOENIX PERNAMBUCANA" Cr$ 10.000,00 em caso de morte e Cr$ 10.000,00 em caso de invalidez permanente, causadas por acidente, profissional ou privado, de acôrdo com as condições da apólice em nosso poder e á inteira disposição dos interessados.

—:—

Atentem os leitores do DIARIO DE PERNAMBUCO, o mais antigo órgão da América Latina, nas vantagens de uma assinatura anual que lhes proporcionará um grande beneficio, através da COMPANHIA DE SEGUROS PHOENIX PERNAMBUCANA, a mais antiga Emprêsa Seguradora de todo o norte do Brasil.

Casas — Terrenos — Industrias — Empregos — Profissões — Ponto para negocios — Diversos

PEQUENOS ANUNCIOS

Os anuncios nesta secção são cobrados ao preço de Cr$ 1,00 a linha de tipo 6 Telef. da Gerencia: 6027

ALUGUEL E VENDA DE CASAS

SANTO ANTONIO

ALUGAM-SE a rapazes do comercio ou senhores de responsabilidade 2 otimos quartos, com refeições em ambiente familiar e preço modico. RUA DA PALMA 387 — 3.º andar. (8360)

APARTAMENTO — Aluga-se um apartamento, tendo sala de frente, e um grande quarto, lavatorio e agua corrente, meio de ordem e silencio. 1.º andar, á RUA DE HORTAS n.º 33, tambem no 2.º andar, alugam-se bons quartos, para solteiros e casais, com direito a cozinha, etc., bom predio e não falta agua. (55273)

ALUGA-SE em um 1.º andar, no PATEO DO CARMO, um bom quarto, com duas janelas, servindo para um deposito, ou para uma ou duas senhoras. A tratar na RUA DAS AGUAS VERDES n.º 236. Com Artur. (55287)

SAO JOSE'

ANTES DE COMPRAR OU VENDER — O seu terreno casa sitio propriedade etc consulte ARTHUR D'ALMEIDA á RUA DA PALMA 295 - 3.º andar sala 314, da 17 ás 18.30 horas, telefone 9060 ... sala 319 aos sábados domingos e feriados á AVENIDA SIGISMUNDO GONÇALVES 194 - OLINDA fone 2936 (7788)

ALUGA-SE um sótão a casal sem filhos, á RUA DIREITA n.º 84 — 2.º andar. (8549)

ALUGA-SE A' RUA IMPERIAL, 748 — Uma otima sala independente, com 2 janelas de frente, a casal sem filhos, dá-se direito á cozinha. (55253)

ATENÇAO — Vende-se por Cr$ 150.000,00 uma casa de ...... 7,10x35,50, localizada nas proximidades do Cais de Santa Rita, figurando na nova planta da cidade, servindo para fins comerciais e industriais, principalmente para instalação de oficina de automovel por abranger duas ruas. Facilita-se a metade do pagamento. Informações pelo fone 7069 — das 10 ás 12 horas.

ALUGA-SE uma grande e espaçosa casa, toda de taco e mosaico, com 5 grandes quartos internos, 3 externos, 3 grandes, salas, corredor, cozinha, saneamento e grande quintal, sita á RUA IMPERIAL n.º 889, tratar na mesma, que está em pintura. (55341)

CASA NA RUA DO PEIXOTO — pertinho da rua da Concordia. Vende-se ou troca-se por automovel. Tratar na RUA DA PRAIA n.º 35 — Pensão Continental, com Marcelo, urgente — S. JOSE'. (55289)

PERMUTA-SE uma casa moderna, com quatro quartos, toda ...cada, com terraço, recuada, á RUA IMPERIAL, aluguel antigo de Cr$ 500,00, por outra mais proxima do centro com três quartos, pelo menos e aluguel, até Cr$ 1.000,00. Tratar na RUA DIREITA n.º 219. (55421)

ESTANCIA

ALUGA-SE ou vende-se uma casa de alvenaria, sita á RUA JOAO TEIXEIRA n.º 112 — ESTANCIA. A tratar na RUA JOAO TEIXEIRA n.º 108 ou pelo fone 2116. (55401)

ALUGA-SE uma metade de uma casa, com um quarto, sala, cozinha, fogão, banheiro, terraço, com agua e luz, preço Cr$ 240,00. Tratar na AVENIDA S. PAULO n.º 177 — AREIAS. (55433)

AFOGADOS

ALUGA-SE — Uma casa com 3 quartos internos e 1 externo, 1 sala, mosaicada e estucada, na RUA GASPAR DRUMOND n.º 127 — VILA DOS REMEDIOS. Exige-se fiador idoneo. A tratar na RUA NOVA n.º 346 — 1.º. (55404)

ALUGA-SE a casa n.º 190, sita á RUA CARLOS LIRA, ao lado da Maternidade de Afogados, agora toda reformada e pintada de novo a oleo e com os comodos seguintes: jardim e terracinho na frente, sala unica estucada, 3 quartos internos, sendo um muito grande e com comunicação interna para outro quarto, cozinha, aparelho sanitario e banheiro, terracinho atrás, lavador e regular quintal. A tratar á RUA SAO MIGUEL n.º 348. (55414)

TEJIPIO'

ALUGAM-SE três casas sitas á AV. DE MAIO, em TEGIPIO' transversal á rua Soldado Joaquim Xavier, com agua e luz. Tratar diariamente com Pedro Ratis EDIF. JORNAL DO COMERCIO — sala 53 — 6.º andar. (55348)

ALUGA-SE — Confortavel casa com acomodações para grande familia, com cinco quartos internos, quatro salas, copa, cozinha, etc., edificada em amplo quintal, sita á AVENIDA PADRE IBIAPINA, 407 — SANCHO — TEGIPIO'. Aluguel comodo. Chaves junto no n.º 355. (55409)

VENDE-SE OU ALUGA-SE uma confortavel casa residencial, de solida construção, com todos os comodos necessarios ao bem-estar, tendo ainda varias dependencias. Terreno muito grande, proprio, plano e todo murado, frente para duas Avenidas, dispondo para mais de 3.000m2., para novas construções. Muito indicada para grande familia, sanatorio, casa de saude, colegio, dispensario ou grande empresa de onibus. A tratar á AVENIDA JOSE' RUFINO n.º 3378 — TEGIPIO'. (55335)

BOA VISTA

ALUGA-SE, na BOA-VISTA, para familia de tratamento, o predio 205, á RUA D. MANOEL PEREIRA, no centro de terreno ajardinado, 4 quartos, 3 saneamentos, 2 externos, 2 salas, garage e demais dependencias. Tratar pelo fone 3252. (55161)

ALUGA-SE um grande armazem com uma área de 4.200 metros quadrados sito á RUA DA AURORA 1343. A tratar com RENDA PRIOR' & CIA. á RUA PADRE MUNIZ 127 — 1.º andar fones 6025 e 6977. (7800)

APARTAMENTO — VENDE-SE — Vende-se o apartamento nº 1203, no 12.º andar do EDIF. DUARTE COELHO, com uma grande sala, 3 quartos, 3 quartos sanitarios, cozinha, 2 varandas, quarto de empregada, tendo ao todo 11 armarios embutidos. A tratar com PAULO na sala 410 do mesmo edificio, podendo ser corrido a qualquer hora do dia. (55010)

ALUGA-SE — Uma casa á RUA RIACHUELO n.º 641. (55217)

ALUGA-SE uma sala á PRAÇA MACIEL PINHEIRO n.º 333 — 1.º, ou parte detrás, a um casal, ou moças que trabalhe. Trata-se na mesma. (55336)

ALUGAM-SE bons quartos para familia, em andar terreo, havendo local para cozinhar. Num sótão assobradado, alugam-se todos os quartos, em numero de 8, que dão para duas familias. Tem banheiro bom e local onde se pode instalar uma cozinha. Ver á RUA DO PAISSANDU' n.º 281, BOA-VISTA. (55274)

ATENÇAO! Alugam-se duas grandes salas de frente, com entrada independente, amplas e arejadas, com janela e um quarto, á RUA DA SOLEDADE n.º 57 — BOA-VISTA. Ambiente familiar. (55429)

ALUGAM-SE na RUA DA AURORA n.º 469 — 2.º andar, otimos, limpos e arejados quartos, em ambiente familiar, desde 150 cruzeiros até 400 cruzeiros. Tambem se alugam quartos com vagas a rapazes. (55432)

ALUGA-SE, na BOA-VISTA, na RUA D. MANOEL PEREIRA, o predio 205, com 4 quartos internos, 1 externo, 3 saneamentos, 2 salas, 2 terraços, no centro de jardim, com garage e dependencias. Tratar pelo fone 3252. (55434)

ALUGA-SE uma casa na RUA DA CONCEIÇAO n.º 38 — BOA-VISTA, contendo os seguintes comodos: 1 loja, 1 sala de espera, 1 sala, 3 quartos, saleta, cozinha e 1 sobrado. A tratar na RUA DO ARAGAO, 17 — MOVELARIA. (55365)

ALUGAM-SE quartos internos e externos a rapazes e moças do comercio ambiente familiar á RUA DA SOLEDADE n.º 249 — BOA-VISTA. (55382)

ALUGA-SE uma otima casa, com bons comodos e grande quintal, á RUA BISPO CARDOSO AIRES n.º 215, a tratar á RUA VISCONDE DE GOIANA n.º 118, das 7 ás 9 e das 14 ás 16 horas. (55436)

BOA-VISTA — Aluga-se por Cr$ 1.200,00 mensais, a casa sita á RUA BISPO CARDOSO AIRES 235. Chaves junto, tratar á RUA QUARENTA E OITO n.º 334. (55439)

PENSAO — Vende-se, bem instalada, predio amplo, movimentada, no centro da BOA-VISTA. Facilita-se o pagamento. Tratar: RUA DE SANTA CRUZ, 121. (55381)

QUARTO EXTERNO — Aluga-se quarto pequeno com banheiro privativo, sem moveis e sem refeições, para pessoa só, que trabalhe fóra. TRAV. DO VERAS (Praça Maciel Pinheiro) — EDIF. RUTH — apto. 302. (55423)

SANTO AMARO

CASAS EM SALGADINHO — Vendem-se ou alugam-se 2 casas recem-construidas, em rua transversal á Av. Andrade Bezerra, 3 quartos, grande terraço com passagem de automovel, sala unica, todo o quintal murado. Tratar na SERRARIA ENCRUZILHADA, á AV. JOAO DE BARROS n.º 1909 — ENCRUZILHADA. (55095)

CAPUNGA

VENDE-SE ou aluga-se uma casa, com 14 quartos, salas, saneamentos, 2 garages, quintal, terraços, etc., sita á RUA DAS PERNAMBUCANAS, a tratar pelos fones 3124 ou 28426. (55238)

DERBI

CASA NO DERBI — Se deseja adquirir uma casa neste suburbio aristocrático e aprazivel, ser-lhe-á facil obtê-la, por compra ou por permuta com uma de acomodações amplas ou duas menores, em suburbio próximo, que tenha comodos regulares, de preferencia na Torre ou na Madalena. A casa do Derbi é voltada para o nascente, de dois pavimentos, construção sólida e moderna. Tem 2 terraços, 3 quartos internos e um externo, duas salas, copa, cozinha, instalação a gás, 3 WC, sendo um completo, garage etc. do valor de Cr$ 400.000,00. Qualquer pretensão pode ser expressa por conta para S. T. Q. na posta restante deste DIARIO. Negócio direto e sem intermediário. (6260)

CASA NA RUA DAS FRONTEIRAS — Aluga-se uma de dois pavimentos, tendo no andar superior cinco quartos e um sanitario, e no andar terreo, três quartos, saleta, sala, copa e cozinha. Tratar com Paulo, no EDIF. DUARTE COELHO — sala 410. Fone ... 3873. (55405)

TORRE

ALUGA-SE — Excelente casa á RUA JAGUARIBE n.º 36 — (transversal á rua D. Manoel da Costa), na TORRE, com 2 salas, 4 quartos, 2 gabinetes sanitarios, sendo 1 completo, cozinha, 2 terraços, entrada para automovel. A casa está em pintura. Tratar na RUA DA IMPERATRIZ n.º 217. (55422)

ALUGA-SE excelente casa á RUA VISCONDE DE URUGUAI n.º 598, na TORRE, com 2 salas, 4 quartos, 2 gabinetes sanitarios, sendo um completo, cozinha, lavandaria, 2 terraços, entrada para automovel, quintal murado, etc. Trata-se na MOVELARIA PROGRESSO — IMPERATRIZ n.º 50, com Guimarães. (55271)

CASA NA TORRE — Vende-se uma antiga e 1 terreno, saneado, á RUA D. MANOEL DA COSTA, 92 (antiga da Conceição), com salas de visita, jantar e copa, 3 quartos, corredor, quintal murado, com variedade de fruteiras, tudo por Cr$ 90.000,00, sendo Cr$ 48.000,00 pelo o I. A. P. I. e o restante á vista. Ver na RUA DO HOSPICIO n.º 477 — 1.º andar — das 8 ás 11 horas, com d. Julieta. (55280)

CASA NA TORRE — Aluga-se, com ou sem moveis, a casa n.º 206, da RUA ANTONIO RABELO, transversal á rua Clovis Bevilaqua — TORRE. A tratar na RUA DO HOSPICIO n.º 425 — quarto n.º 3. (55400)

MADALENA

ALUGA-SE uma casa confortavel com ou sem moveis, á RUA ARTUR GONÇALVES n.º 145, na MADALENA. A tratar á RUA 1.º DE MARÇO n.º 80. (55378)

ALUGA-SE — Um moderna e confortavel casa, á RUA DO BONFIM. A tratar a mesma rua n.º 320. (55398)

ALUGA-SE — Nova casa de residencia com magnificos comodos, proximo ao Mercado da Madalena, á RUA ERNANI BRAGA — junto ao n.º 57 e a tratar no mesmo. (55314)

CASA NA MADALENA — Vende-se uma, por Cr$ 80.000,00, com 2 salas, 2 quartos, corredor, cozinha, WC, recuada, oitões livres, quintal, etc. Ver e tratar á RUA MANOEL BEZERRA, 72 (proxima ao Cinema Real). Horario, exclusivamente, das 12 ás 20 horas. Entrega imediata da casa. (55367)

OTIMA CASA NA MADALENA A' VENDA — Vende-se a casa n.º 87, sita á RUA MENEZES DRUMOND, zona pertinho do Mercado e do Ginasio, construção nova, oitões livres, recuada, com 4 quartos internos, 1 externo, 2 salas, 3 terraços, 2 gabinetes sendo um completo, garage, toda estucada, com jardim e fruteiras, terreno proprio com 12,00m por 42,50m., ENTREGA IMEDIATA. Preço Cr$ 300.000,00. A tratar no EDIF. BANCO AUX. DO COMERCIO — 2.º andar — sala 24 — Fone: 7254. (55412)

CORDEIRO

ALUGA-SE uma casa recentemente construida, com oitões livres, terraço, 3 quartos grandes, sala unica, banheiro e cozinha com balcão de granito. Mosaicada, quartos de taco e estucada, com lavandaria e toda murada, na RUA TEOTONIO FREIRE — CORDEIRO, perto da Produção Animal. A tratar na mesma rua n.º 811. Saltar na Padaria São Sebastião. (55180)

IPUTINGA

ALUGA-SE a casa 76 á 2.ª transversal da rua Aloisio Baltar — terminal do onibus da Autoviaria — IPUTINGA, via Monsenhor Fabricio. Confortavel, com entrada para automovel, quintal arborizado, Cr$ 900,00 de aluguel. Procurar Geraldo á ESTRADA DO ARRAIAL n.º 3515 — das 7 ás 13. (55352)

ALUGA-SE — Otima casa na RUA MANOEL AZEVEDO n.º 514 — IPUTINGA, com 3 quartos, sala unica, quarto sanitario interno, grande quintal arborizado a tratar na RUA DAS AGUAS VERDES n.º 56.

GRAÇAS

VENDE-SE uma casa na RUA DAS GRAÇAS n.º 148, com 2 salas, 4 quartos internos, 2 externos copa, cozinha, 2 saneamentos e terraço ao lado. A tratar na mesma rua n.º 178 nas quintas e domingos — das 2 ás 4 30 da tarde

AFLITOS

AFLITOS — Aluga-se uma casa á RUA JOAO RAMOS n.º 430, sala unica, copa, cozinha, 2 saneamentos, oitões livres, 3 quartos internos, com grades, 2 externos, terraço, lavandaria. A tratar á RUA DOS NAVEGANTES n.º 1339 — casa G — BOA-VIAGEM ou no EDIF. SULACAP — sala 210 — 2.º andar — Fone 7469 — com Romulo. (55307)

ALUGA-SE uma casa nos AFLITOS, com quatro quartos, duas salas, dois saneamentos, etc. Tratar com Luiz Moreira na CASA FERREIRA (Matriz), das 8 ás 10 horas. (55318)

ROSARINHO

BARATISSIMA! Aluga-se uma casa no LARGO VISCONDE DE MAUA' n.º 25 (ultima do lado direito da Abreu e Lima), no ROSARINHO, mosaicada e estucada, com 2 salas, 3 quartos, 2 terraços e grande quintal arborizado com entrada para carro. Aluguel Cr$ 750,00, sem contrato e 4 meses adiantados. Tratar na mesma. (55424)

VENDE-SE magnifica residencia em terreno de 14,00x18x43 composta de sala de visita, jantar e copa de 25,00, 3 quartos sendo 1 de 18,00 cozinha de 15,00 quarto de empregado, lavandaria, garage e 2 saneamentos, sendo 1 completo. Tratar á RUA REGUEIRA COSTA n.º 81 — ROSARINHO.

ESPINHEIRO

ALUGA-SE uma casa sita á RUA MARQUES DO PARANA' n.º 95. Tratar no EDIF. DOS BANCARIOS — 7.º andar — sala 703 — fone 7378. (55360)

ATENÇAO — SALA E QUARTO — No aristocratico bairro do ESPINHEIRO, casa terrea ajardinada com janelas, muita agua e entrada independente. Alimentação farta e a gosto do hospede, por não ser pensão. Tambem fornecem-se marmitas a domicilios. Ver e tratar á AV. JOAO DE BARROS n.º 1328 — servida por inumeras linhas de onibus. Saltar no Cine Espinheirense. (55283)

ATENÇAO — As funcionarias publicas e as estudantes, em casa de familia aceita-se moça de bom comportamento com refeições sadias, como se fosse sua propria casa. Local aprazivel e absolutamente familiar. Preço modico. Ver e tratar á AV. JOAO DE BARROS n.º 1328 — servida por inumeras linhas de onibus. Saltar no Cine Espinheirense. (55283)

CASA NO ESPINHEIRO — Negocio urgente: Vende-se uma á RUA GERALDO DE ANDRADE nº 52, com 2 quartos, 2 salas, banheiro, etc., a tratar na mesma Cr$ 40.000,00. (54541)

CASA NO ESPINHEIRO — Vendem-se 2 na RUA DE S. ELIAS, a tratar á RUA BARAO DE ITAMARACA' n.º 345. (54404)

CASA NO ESPINHEIRO — Aluga-se a casa sita á RUA BARAO DE ITAMARACA' n.º 294, com duas salas, três quartos, dois gabinetes sanitarios, cozinha, quarto para empregado e garage. Chaves á RUA S. ELIAS n.º 441 — ESPINHEIRO. Tratar á RUA DO BOM JESUS n.º 212 — terreo. (55254)

ENCRUZILHADA

VENDE-SE uma mercearia com casa, sita á RUA 21 DE ABRIL n.º 1905, fim da rua Bom Jardim — AFOGADOS — GIQUIA'. O motivo da venda explicar-se-á ao interessado. (55232)

HIPODROMO

ALUGA-SE — Um quarto com janela, em casa de um casal sem filhos, a pessoas de fino trato. Informações na RUA MARTINS RIBEIRO n.º 151 — HIPODROMO. (55321)

VENDEM-SE TERRENOS — Dois terrenos no HIPODROMO, a tratar á AVENIDA MARQUES DE OLINDA n.º 85 — 1.º andar — sala 5 — por cima do Banco do Canadá. (8548)

CAMPO GRANDE

ALUGA-SE uma otima residencia recem-construida, com fino acabamento, na RUA PADRE CAPISTRANO, 161 (CAMPO GRANDE), desocupada, com 3 quartos internos, sala unica, copa-cozinha, 2 sanitarios, 3 terraços, garage, lavador, quarto para empregado, jardim com gramado; a tratar na RUA DO ARAGAO n.º 17. Chaves com o vigia da casa, á qualquer hora. (55313)

ALUGA-SE uma casa com 3 quartos internos, 1 externo, 2 saneamentos, 3 terraços e uma garage. Em CAMPO GRANDE por Cr$ 1.500,00. A tratar com dr. Aluisio. AVENIDA JOAO DE BARROS n.º 633 — Fone: 3211. (55368)

ALUGA-SE uma casa á RUA ESMERALDA n.º 243 em CAMPO GRANDE, com 3 quartos, 2 salas, copa, e cozinha, por Cr$ .. 600,00. A tratar á RUA CORREIA DE BRITO n.º 591, em SITIO NOVO — Pateo da Feira e uma em SITIO NOVO, á TRAV. MARIA LUIZA n.º 6. (55266)

CAMPO GRANDE — Aluga-se á RUA OLIVEIRA FONSECA, 192, otima casa moderna com três quartos, sala unica, oitões livres, forrada, comodos de taco e mosaico. Aluguel Cr$ 900,00. Chaves em GONZAGA & GONZAGA — AV. GUARARAPES, 203 (terreo) — EDIF. DOS COMERCIARIOS. (55383)

CASA EM CAMPO GRANDE — Aluga-se uma com dois quartos, sala, cozinha, gabinete sanitario e otimo quintal. Aluguel: Cr$ 600,00 mensais. A tratar na ESTRADA DE BELE'M n.º 1235. (55279)

CONFORTAVEL residencia á ESTRADA DE BELE'M, 1509 — CAMPO GRANDE, 4 quartos, 2 salas, 2 saneamentos, copa, cozinha com balcão e lavandaria. Agua abundante. Aluguel barato. Tratar na mesma. (55202)

OLINDA

ALUGAM-SE duas casas de taipa, com um só corpo internamente, com 4 quartos, todos com janelas, uma sala de visita forrada, sala de jantar, cozinha, banheiro, uma área, com luz e agua encanada, um oitão livre, com 2 janelas e mais um salão medindo 5 de largura por 7 de comprimento, todo forrado, servindo bem para uma mercearia, sitas á RUA DEMOSTENES DE OLINDA, 88 e 84, na TORRE, ha 50 metros da Av. Visconde de Albuquerque. Chaves junto na n.º 80. A tratar na RUA JAGUARIBE n.º 17 — TORRE, perto da Igreja. (55438)

CASA EM OLINDA — Aluga-se a casa á AVENIDA SIGISMUNDO GONÇALVES n.º 437, com 2 salas, 3 quartos, copa, cozinha, 2 saneamentos quarto para empregados e garage. Chaves no apartamento dos fundos. A tratar com SA' BARRETO & CIA., á RUA CONDE DA BOA-VISTA n.º 1... — RECIFE. (55316)

CASA NOVA EM OLINDA — Aluga-se uma, á RUA DR. GUEDES ALCOFORADO n.º 137, com sala unica, terraço, 3 quartos internos, 1 externo, copa e cozinha, 2 saneamentos, virada ao nascente e fresquissima. Ver e tratar á RUA DE S. FRANCISCO n.º 26 — OLINDA, fone 2.913. (55371)

CASA EM OLINDA — Aluga-se uma otima casa sita á PRAÇA SANTA CRUZ DOS MILAGRES, 111, com 5 quartos internos, quarto de empregada, 3 salas, saleta, cozinha, banheiro, WC, terraço, com grande quintal arborizado, a 3 minutos da praia, podendo ser corrida aos domingos, quintas e sexta-feira. Aluguel Cr$ .. 1.800,00, a tratar na mesma ou na RUA TOBIAS BARRETO n.º 42. (55275)

EM OLINDA — Aluga-se ou vende-se uma casa, em otima localidade (3 minutos para o ponto do onibus), com 3 quartos internos, 1 externo, 2 salas, copa, cozinha, 2 saneamentos sendo 1 completo, 3 terraços, quintal todo murado e de regular dimensão. Vende-se tambem em conjunto ou separadamente 1 sala de jantar com 9 peças e 1 fogão DAKO, tudo semi-novo. A tratar na RUA DO SOSSEGO n.º 15 — BOA-VISTA. (55339)

CASA FORTE

A' VENDA — Otimo lote em PARNAMIRIM. Tratar: AV. 17 DE AGOSTO n.º 257. (55213)

ALUGA-SE — Aluga-se a casa situada na AVENIDA 17 DE AGOSTO n.º 1494, recuada, com oitão livre e os seguintes comodos: 2 salas, 3 quartos, 2 gabinetes sanitarios, cozinha com fogão novo, lavandaria terraço e quintal. A casa é toda forrada, sendo o piso de taco. Chaves na mesma Avenida no n.º 1441. A tratar, diariamente, das 15 ás 18 horas, no EDIF. SULACAP — sala 409. (55255)

CASA AMARELA

ALUGA-SE uma casa com o terreno regular, com bons comodos, sita á RUA SITIO DA MAQUINA n.º 25 — CASA AMARELA, transversal á Avenida Norte, servida pelos onibus de Casa Amarela e Tamarineira. A tratar na mesma rua n.º 19. (55243)

ALUGA-SE — Otima casa, a familia de fino tratamento, com bastante conforto, com 3 salas, 4 quartos, saneamento completo, copa, cozinha, garage, quarto e saneamento para empregados, 2 terraços, sendo um c/6 metros de comprimento e outro pequeno, lavandaria, jardim e um grande quintal todo plantado, situada á RUA EVARISTO DA VEIGA n.º 142, a 2 minutos do terminal e da feira de CASA AMARELA. Aluguel Cr$ 2.000,00. Tratar no EDIF. SULACAP — 3.º andar — sala 306. (55382)

ALUGA-SE uma confortavel casa em CASA AMARELA, na RUA CHAVANTES, 101, com 2 salas, 3 quartos, terraço, saleta, cozinha, 2 saneamentos sendo um completo garage, quarto para empregado, toda estucada, muita agua e oitões livres. A tratar com Souza Leão no BANCO DO NORDESTE. Aluguel Cr$ 1.500,00. (55209)

ALUGAM-SE as casas ns. 33 e 45 sitas á rua transversal da Harmonia, lado do Encanamento, 3 quartos, sala, 2 terraços, 2 sanitarios, recuadas, isoladas, entrada para carro. Tratar transversal Santos Dumont n.º 40 — AFLITOS. (55403)

CASA EM CASA AMARELA — Aluga-se ou vende-se uma, á RUA SURUBIM n.º 57, 3 quartos, sala unica, toda mosaicada, saneada, murada, Cr$ 800,00 o aluguel. Preço de venda: Cr$ .... 77.000,00, sendo 27.000,00 á vista e 50.000,00 em prestações mensais de 568,00. Tratar na RUA DA CREOULAS n.º 251 — CAPUNGA. (55430)

CASA AMARELA — CASA — Aluga-se ou vende-se uma casa recem-construida á RUA DO CONSELHEIRO PIRETI n.º 208 — CASA AMARELA, a dois minutos do terminal da Autoviaria. A tratar á RUA DA AURORA n.º 433 — das 7 ás 13 com ROMEU. Fone: 2647. Preço Cr$ 900,00. (55410)

CASA — Vende-se uma na AVENIDA NORTE, 4974 — CASA AMARELA, com 2 salas, 4 quartos, cozinha, banheiro e grande sitio de fruteiras. Preço de oportunidade. A casa tem luz e agua encanada. A tratar: AV. 17 DE AGOSTO 1070 — SANTANA. (55087)

TERRENO PRIVILEGIADO — Vende-se com calçamento, agua, luz e esgoto, perto do onibus e da Igreja de Casa Amarela, serve para uma linda casa, ou 2 conjugadas. RUA BELA VISTA n.º 239 — até 8.30, das 12 ás 14 30. (55380)

TERRENOS — Vendem-se três lotes conjugados, medindo cada 15x30 metros localizados na zona mais procurada da cidade a RUA FERREIRA LOPES — antiga rua do Marques n.º 31, em CASA AMARELA. Tratar com E. C. ALBUQUERQUE — RUA DO BOM JESUS n.º 226 - 1.º andar — sala 3. (8426)

VENDE-SE uma casa sita á AV. NORTE n.º 5080, em CASA AMARELA, com otimos comodos, tendo um terreno com duas frentes medindo 17m. por 130 mts. A tratar com o sr. Jorge Leal, no BANCO DO BRASIL. (55376)

AGUA FRIA

ALUGA-SE a casa á RUA MOEMA, 114 — AGUA FRIA, recentemente construida com 3 quartos internos, 2 terraços, oitões livres, quarto de banho completo, jardim na frente, garage, quarto fóra para empregados, grande quintal murado. Está aberta durante o dia. (55250)

ALUGA-SE em AGUA FRIA, á margem da avenida, uma casa com 3 quartos, 2 salas, banheiro, cozinha, piso de tacos e mosaicos, terraço, quintal murado, recuada e oitão livre. Aluguel Cr$ 600,00. Tratar com Adyr á AV. MARQUES DE OLINDA n.º 151 — terreo. (55303)

CASA — Aluga-se uma com 2 quartos, 2 salas, cozinha, banheiro, recuada e isolada, situada á margem da linha, á AVENIDA BEBERIBE n.º 2003, no FUNDAO. Preço Cr$ 500,00, tem agua e luz. A chave acha-se na casa vizinha, no n.º 2011. Tratar com o proprietario, á RUA DO PAISSANDU' n.º 281 — BOA-VISTA. (55286)

CASAS — Alugam-se três em AGUA FRIA, sendo duas residenciais e uma comercial, recentemente construidas pelos preços respectivamente de Cr$ 500,00, .. 600,00 e 800,00 mensais, e ainda uma em CAMPO GRANDE á RUA N. S. DA GLORIA por Cr$ ... 1.500,00 mensais. Tratar no BANCO ALIANÇA DE PERNAMBUCO, á RUA DA PALMA n.º 302 — das 12 ás 16 horas — diariamente. (8050)

CASA — Aluga-se ou vende-se uma casa a AVENIDA BEBERIBE (ARRUDA), com cinco quartos, terreno de 85 metros por 12 de largura, com um galpão de .. 10x20, servindo para oficina, fabrica etc. A tratar pelo fone 6945, ou á RUA DA HORA n.º 310 — ESPINHEIRO. (54754)

CASA — Aluga 450 cruzeiros, com 3 quartos, 2 salas, alpendre, WC, agua potavel de cacimba e direito á luz. RUA DO TRIUNFO n.º 607 — ARRUDA, a tratar com o capitão Pessoa, á RUA DAS MOÇAS n.º 534 — pertinho. (8664)

VENDE-SE urgente por motivo de viagem, uma casa, em AGUA FRIA, na RUA DE SAO SEBASTIAO n.º 535, coberta de telhas, com posto de cimento, com 3 quartos, 3 salas, terraço, cozinha, banheiro, fossa, murada, etc. A tratar na CAMPINA DO BARRETO n.º 91 — sobrado. (55431)

PINA E BOA VIAGEM

ALUGA-SE NO PINA — A' RUA PEREIRA DA COSTA, uma casa com 3 quartos, sala unica, saleta, cozinha, terraço e banheiro. Piso de tacos e mosaicos. Quintal murado recuada e oitão livre. Aluguel Cr$ 600,00. Tratar com Adyr á AV. MARQUES DE OLINDA n.º 151 — terreo. (55303)

BOA-VIAGEM — Pelo preço de Cr$ 2.000,00 aluga-se uma casa, sita á RUA D. JOSE' LOPES, entrada pela rua dos Navegantes, com 3 quartos internos, sala unica, grande cozinha com balcão de marmore e azulejos, 1 aparelho sanitario completo, garage, quarto para empregado, sanitario, oitões livres e 3 terraços. Contrato de 1 ano. Tratar com Fausto á RUA DA IMPERATRIZ n.º 269 — RECIFE — Fone 2155. (55196)

CASA EM BOA-VIAGEM (VILA DOS SARGENTOS) — Aluga-se uma casa no prolongamento da Av. 20 de Janeiro, com 1 sala, 2 quartos, terraço, cozinha, banheiro, lavandaria, tendo agua e luz. Tratar á RUA LARGA DO ROSARIO n.º 202, com Luiz, telefone 6160. (55320)

CASA EM BOA-VIAGEM — Aluga-se a casa n.º 3376 á AVENIDA BEIRA-MAR. Contrato de agosto a janeiro 1951. Chaves na mesma. Informações com sr. Bento — EDIF. ALMARE — sala 401. (55209)

MAGNIFICA VIVENDA DE VERAO — Na PRAIA DA PIEDADE, vende-se uma casa de construção recente e edificada em solo proprio, com três quartos, 2 salas amplas, cozinha, WC, bomba hidraulica com tanque e instalações de agua encanada. Terreno com 20x23 e dista cerca de 300 metros do mar e de frente para o nascente. Alpendres de frente e lateral. A quem interessar, dirigir-se á RUA 1.º DE MARÇO n.º 98 — 2.º ou pelo telefone 6914, das 13 ás 16 horas. (55019)

NO PINA — Aproxima-se o dia 7 de setembro. Contrata-se por curto prazo, o sobrado n.º 501, na AV. HERCULANO BANDEIRA, otima dormida, mobiliado para pequena familia, com exceção de camas. A tratar no mesmo. (55391)

TERRENO EM BOA-VIAGEM — Vende-se um na RUA SAO JOSE' (transversal á AVENIDA BOA-VIAGEM), rua antes do circular, distante da praia 100 metros, tem luz e agua. Tratar na SERRARIA ENCRUZILHADA — AVENIDA JOAO DE BARROS n.º 1909 — ENCRUZILHADA. (55095)

DIVERSOS LOCAIS

ATENÇAO — No IBURA por Cr$ 40.000,00, vende-se uma casa de alvenaria recem-construida, onibus á porta luz eletrica, oitões livres, de esquina, grande quintal cercado, terraço, três quartos, etc. A tratar na mesma á AV. DOIS RIOS n.º 612. (55377)

A' PRAZO E A' VISTA — Terrenos temos em diversos suburbios com facilidade de pagamento e á vista, caso queira comprar ou vender suas casas ou terrenos procure Moreira ou Correia. TRAV. DA CARIOCA n.º 47 — transversal á rua da Praia. (55390)

AOS PROPRIETARIOS — Tendo a sua casa para alugar o senhor alugará sem precisar de anunciá-la, com brevidade na transversal da Carioca n.º 47 — transversal á rua da Praia. (55390)

ALUGAM-SE — Casas em todos os suburbios, na cidade e no interior, para todos os preços, com Moreira ou Correia á TRAV. DA CARIOCA n.º 47 — transversal á rua da Praia. (55390)

CASA COM TELEFONE — Aluga-se otima casa com telefone, 5 quartos, 2 saneamentos, cozinha, garage e quintal arborizado. Tratar á RUA FREI CANECA n.º 6 — telefone n. 7660.

CASAS — Dispomos de terrenos na BOA-VISTA e na MADALENA, para construção de 20 casas e encaminhamos pedido de financiamento pela Caixa Economica, e de uma casa á venda á RUA CARVALHO DE MENDONÇA n.º 222, com 2 salas, 3 quartos, 2 terraços, piso de taco e mosaico, preço Cr$ 90.000,00. Tratar na ORGANIZAÇAO COELHO, á RUA DO IMPERADOR n.º 235 — terreo. (8686)

CASAS A' VENDA — Vende-se uma pertinho da rua Santa Cruz, 4 quartos, 2 salas, estucada, modernissima, 150 mil cruzeiros. Outra na BOA-VISTA, 3 quartos, 2 salas, Cr$ 80.000,00 (oitenta mil cruzeiros). Duas perto do Largo da Paz, todas mosaicadas, 3 quartos, 75 e 90 mil cruzeiros. Duas em Tegipió, novissimas, 3 quartos, 2 salas, venda urgente, a 80 mil cruzeiros, cada. Outra pertinho da rua Imperial, oitões livres, 4 quartos, garage, 180 mil cruzeiros, venda urgente. Um sobrado na rua da Imperatriz. Outra na rua Augusta. Outra no Largo da Paz, 65 mil cruzeiros, desocupada. Outra em Campo Grande, 4 quartos, garage, oitões livres, 120 mil cruzeiros. Outra no mesmo local, 25 mil cruzeiros. Outra na rua Imperial, 90 mil cruzeiros. Outra em Tegipió, 3 quartos, mosaicadas, 45 mil cruzeiros, pela chave. Duas em S. José, desocupadas, 70 e 140 mil cruzeiros. Tratar com DIONISIO DO REGO, no PATEO DO CARMO n.º 128 — 1.º andar — das 9 ás 12 horas, á noite, na RUA SANTA RITA n.º 194. (55408)

GRANJA — A 36 quilometros do RECIFE, vendem-se terrenos, a preços baratissimos, Cr$ 300,00; 1 metro de frente, por mil de fundos, coqueiros, capoeirão, rio corrente. A tratar com d. Julia, á RUA DA AURORA n.º 49 — 1.º andar — 2.º expediente. (55407)

LOTES A PRAZO — Vendem-se otimos lotes com varias dimensões no ROSARINHO e CAMPO GRANDE. Prestações a começar de Cr. 380,20 e prazos de 2 a 5 anos com entradas de 10% e 20%. Local privilegiado tendo agua, luz e esgoto muito perto. Vende-se tambem uma quadra com 25 lotes em CAMPO GRANDE, facilitando-se o pagamento. Tratar na RUA DAS FLORES n.º 77 — 2.º andar — sala 2 — das 11 ás 12 e das 17 ás 18 horas, diariamente. (55103)

TRAVESSA CAPITAO SALGUEIRO — PORTO DA MADEIRA — Aluga-se uma casa nova n.º 148, com os seguintes comodos: sala unica estucada e mosaicada, cinco quartos sendo um externo, dois terraços, dois gabinetes sanitarios, saleta e copa com pias; jardim e grande quintal murado, agua encanada, otima instalação eletrica. Preço modico. Chave defronte n.º 153. (55353)

TERRENOS NA BOA-VISTA E MADALENA — Dispomos nestes locais de alguns lotes, que vendemos á vista ou a prestações, com ou sem entrada inicial. Temos ainda 25 terrenos no IBURA, que vendemos a preços populares. Tratar na ORGANIZAÇAO COELHO, á RUA DO IMPERADOR n.º 235 — terreo. (8686)

VENDE-SE em CARUARU', uma propriedade distante do centro da cidade, 10 quilometros, com 130 quadros, toda cercada de avelos, arame e dividida em cercados, tendo 20 quadros de palmas, 3 casas para moradores, cocheira, curral, agua bôa, prestando-se para vacaria, otimo clima. Rodagem á porta. Informações no RECIFE, á RUA GENERAL ARTUR OSCAR, com a sra. Adorita Gomes Barbosa. (55020)

VENDEM-SE — As casas de n.º 335, á RUA BATISTA DE CARVALHO, fechada presentemente (chave na de n.º 319 a mesma rua) e a de n.º 53, á AV DA BANDEIRA em CARPINA. Preço de ocasião: Cr$ 8.000,00 cada uma. A tratar na RUA DIARIO DE PERNAMBUCO n.º 96 — 2.º andar — RECIFE — Fone: .. 7086. (55402)

VENDE-SE uma casa de otima construção, moderna, á AVENIDA JOAO DE BARROS, 750, com 4 quartos, 1 quarto externo, garage, 2 saneamentos e terreno proprio, a tratar na mesma. (55417)

NEGOCIOS À VENDA

APROVEITE A PECHINCHA — Por um preço verdadeiramente pechincha e unicamente por ter o proprietario de fixar residencia no sul do país, vende-se um colossal, magnifico e otimo ponto, girando ao mesmo tempo com (2) dois ramos de negocios. Os ramos de negócios são Mercearia e Bar, aliás os mais bem instalados e localizados na linha de CASA AMARELA. Tratar com urgencia á RUA GUIMARAES PEIXOTO n.º 15 — ponto terminal do onibus de TAMARINEIRA. (8658)

ALUGA-SE — Uma casa nova, com um salão comercial, dois quartos internos, um externo, sala unica, cozinha moderna com balcão de granito, WC, todo em azulejo, dois terraços, encanação com reservatorio dágua, luz, toda estucada, á RUA BENJAMIN CONSTANT n.º 81 — largo da feira de SITIO NOVO, tratar á RUA DA HORA n.º 76, ou á rua das Florentinas n.º 200, com ALFREDO. (55350)

A QUEM INTERESSAR — Vende-se uma serraria semi-nova, maquinismo: serra de fita, serra circular, desengrosso, tupia, desempeno e furadeira, com três motores trifasicos, com todos os pertences de ser colocado em outro lugar, o motivo da venda, é mudança do ramo de negocio, facilita-se o pagamento, com garantias idoneas. Tratar na AV. HERCULANO BANDEIRA n.º 501 — PINA. (55391)

AOS COMERCIANTES DO INTERIOR — Importante negocio para os que desejam se transferir para a capital, vende-se uma bem afreguezada casa de tecidos, miudezas, livrarias, etc. Ativo de cerca de Cr$ 600.000,00. Tratar com Joaquim Andrade, á RUA DA UNIAO n.º 194 — das 7 ás 10 horas, diariamente. (55363)

FABRICA DE MOVEIS COM TODAS SUAS MAQUINAS NO BAIRRO DE S. JOSE' — Com bastante freguesia na praça. Tem amplos salões conjugados para trabalhar 30 ou 40 homens — Negocio direto. Pagamento á vista ou parte á vista. Tratar pelo fone: 7-4-4-1. (55285)

IMPORTANTE NEGOCIO — Transfere-se um ponto comercial no centro da cidade, prestando-se para tecidos, calçados, miudezas, louças, etc., com ou sem mercadoria. Negocio superior a Cr$ 450.000,00 facilitando-se parte. Tratar com Joaquim Andrade, á RUA DA UNIAO n.º 194 — das 7 ás 10 horas, diariamente. (55425)

MERCEARIA — Ponto que serve para qualquer negocio, como seja, deposito de queijos, manteiga, batatas, etc. Tem comodos para familia. Informações com A. F. Maia á TRAVESSA DA CONCORDIA n.º 190 — SAO JOSE'. (55277)

NEGOCIO A' VENDA — Vende-se uma mercearia, localizada á RUA IMPERIAL n.º 1789, com movimento em franco progresso, localizado defronte das fábricas da Sociedade de Moagem e ligado a outras industrias locais, portanto lugar de muito futuro. Negócio de ocasião devido o proprietario estar de transferencia para Campina Grande. Tratar directamente. (55178)

OFICINA MECANICA — Vende-se por preço vantajoso uma oficina para consertos de automoveis, regularmente equipada e em pleno funcionamento, localizada no centro da cidade e com frente para duas ruas. Amplo salão com capacidade para cerca de 10 carros, portas de aço, etc. Informações á RUA DO RANGEL n.º 157. (55337)

OPORTUNIDADE UNICA — Encontra-se á venda por preço modico o "Recreio dos Comerciarios" instalado defronte ao campo de Volei na Vila dos Comerciarios, na TAMARINEIRA, negocio livre e desembaraçado, fazendo otima renda. O motivo da venda se dirá ao interessado no local. (55318)

OFICINAS DE OURIVES — Vende-se uma devidamente montada, incluindo cofre, situada na RUA DAS TRINCHEIRAS n.º 86. A tratar com Ribeiro.. (55227)

PONTO COMERCIAL POR CR$ 25.000,00 COM CASA PROPRIA — Verdadeira pechincha: pequena mercearia, fazendo bom apurado, com casa de residencia coberta com telha francesa (2 quartos, 1 sala, luz, quintal grande, com plantação), em AFOGADOS. Negocio urgente por não poder o dono ficar á frente. Tudo por Cr$ 25.000,00. Tratar na CIA Organização Imobiliaria Administradora Ltda. — EDIF. TRIANON — sala 214. (55444)

PONTO PARA NEGOCIO — Vendem-se armação e utensilios existentes em um compartimento no Mercado de São José, com 4 metros de frente, otimo local para tecidos e miudezas. A tratar na RUA DA PENHA n.º 75 — 1.º andar, com J. Salgueiro. (55376)

PONTO COMERCIAL — Aluga-se um otimo ponto para comercio, industria ou deposito, localizado á RUA PADRE MUNIZ, com entrada e saida para á AVENIDA SANTA RITA, muito espaçoso, se apropriando para qualquer ramo de negocio. A tratar á AVENIDA CRUZ CABUGA' n.º 247. Fone: 3174. (54837)

PONTO PARA NEGOCIO EM AGUA FRIA — Aluga-se em uma esquina da avenida uma otima casa comercial com 60 metros quadrados, marquize, piso de mosaicos, dependencia, banheiro e quintal murado. Aluguel a combinar. Sem luvas e sem contrato. Tratar com Adyr á AV. MARQUES DE OLINDA n.º 151 — terreo. Fone 9050. (55303)

SALAO COMERCIAL — Aluga-se um amplo, de construção recente, prestando-se para qualquer ramo de negocio, sito á AVENIDA JOSE' RUFINO, pertinho da Igreja do Barro. Aluguel Cr$ ... 800,00. Tratar na RUA DA PENHA n.º 37. (55341)

VENDE-SE o Instituto de Beleza Rio, situado á PRAÇA DA INDEPENDENCIA n.º 25 — 1º andar, por cima da Botijinha, a tratar no mesmo. (55048)

VENDE-SE uma pequena mercearia, á RUA DR. ADELINO n.º 70 — EST. DOS REMEDIOS, perto da feira de Afogados, a casa tem comodos para morar, o motivo da venda é viagem. (55312)

VENDE-SE — Livre e desembaraçada, uma mercearia, na margem da linha do bonde, aluguel da casa Cr$ 500,00, casa boa com comodos para familia, preço de ocasião. Cr$ 30.000,00 (trinta mil cruzeiros), negocio á vista, fineza não se apresentar quem não estiver em condições. Tratar com Lima, á RUA S. MIGUEL n.º 584 — AFOGADOS. (55319)

VENDE-SE uma mercearia com casa, sito á RUA 21 DE ABRIL n.º 1905, fim da rua Bom Jardim — AFOGADOS — GIQUIA'. O motivo explicar-se-á ao interessado. (55232)

VENDE-SE um Bar e Restaurante na AVENIDA S. MIGUEL n.º 773, com morada, defronte do Quartel do EML, no bairro de AFOGADOS e uma casa de taipa, na RUA DINIZ s/n., em AREIAS. (55419)

(Continúe na 12.ª pagina)

MUTILADO

DR. MATHEOS LIMA

Exames de sangue, urina, fezes, liquido céfalo-raquidiano, etc. e etc. — REAÇÕES DE FRIEDMAN E GALLI MAININI

MAIS DE VINTE ANOS DE PRATICA NOS HOSPITAIS DO RIO E DO RECIFE

Laboratório: Rua Nova, 362 e Praça do Derby, 211

Pequenos anuncios

VENDE-SE urgente por motivo de viagem, uma mercearia e um bar, na RUA DA CONSTANCIA n.º 910 — terminal da linha de de onibus da Campina do Barreto, casa de esquina, com comodo para familia. Aluguel barato. (55431)

VENDE-SE um fiteiro de cigarros, na RUA DIREITA n.º 138. (55415)

EMPREGOS COMERCIAIS

AUXILIARES — Precisamos com urgencia dos seguintes: 1 secretaria com conhecimento de inglês. Cr$ 3.000,00; 1 escriturario que seja bom datilografo. Cr$ .. 1.500,00; 1 taquigrafo (a) e correspondente português-inglês. Cr$ 2.300,00; uma taquigrafa e boa calculista. Cr$ 1.000,00; uma rapida datilografa que tenha pratica de stencil. Cr$ 700,00; 1 balconista para material eletrico, com praticas. Cr$ 500,00; um escriturario com pratica dos livros auxiliares. Cr$ 1.000,00; 1 balconista para vendas de radios, eletrolas, refrigeradores, etc., Cr$ 1.000,00 com comissão. Tratar na ORGANIZAÇAO COELHO, à RUA DO IMPERADOR n.º 235 — terreo. (8666)

AUXILIARES PRACISTAS — Precisa-se de cinco, para trabalhar por comissão em compras e vendas de imoveis. Cartas para IMOBILIARIA, na posta restante deste jornal, indicando idade, referencias e endereço onde pode ser procurado. Urgente. (55444)

AUXILIARES DE VENDAS — Otima oportunidade para pessoas que desejarem ingressar numa importante ORGANIZAÇÃO do sul do pais, recentemente instalada nesta capital. Tratar na AV. GUARARAPES, 131 — sala 104 — das 9 às 11 horas.

AJUDANTE DE COSTUREIRA — Precisa-se de ajudante de costureira adiantada. RUA BENFICA n.º 973 — MADALENA. (55406)

BORDADEIRAS — Precisam-se de boas bordadeiras na CASA DAS BLUSAS, à AV. MANOEL BORBA n.º 90. E' favor não se apresentar quem não estiver em condições. (55389)

EMPREGO — Precisa-se de duas moças ou senhoras que sejam desembaraçadas e de boa apresentação, para cargo de responsabilidade, tratar á RUA DO HOSPICIO n.º 149 — das 9 às 10 — diariamente.

HORA CERTA — Agora o senhor será atendido na hora marcada. Não é agencia de empregos. Empregamos diretamente. Ordenado e comissões. Só atendemos a pessoas apresentaveis e de tratamento. Em muitos casos, essas pessoas poderão continuar nos seus atuais empregos. Há tambem vagas para dois inspetores viajantes. PATEO DO PARAISO n.º 284 — 1.º andar — Horario: das 9 às 10,30, diariamente. (8573)

Dr. Lamartine Vasconcellos
CLINICA MEDICA
Assistente do Hosp. Pedro II
Doenças da Nutrição e Sifilis
Coração e aparelho digestivo
CONSULTAS: á tarde
Consultório: Edificio Sloper. Sala 21 — 2.º andar — Rua Nova, 352 — Fone 6-9-6-7.
Res: Rua Falcão Lacerda, 372 Tegipió — Recife

MOTORISTA VENDEDOR — Conhecendo contabilidade, oferece seus serviços ao comercio e industria, dá-se fiança. Carta para PEREIRINHA, na posta restante deste jornal. (55179)

PROPAGANDISTA-MEDICO — Precisa-se de um conhecedor do ramo e bem relacionado junto á classe medica. Tratar à RUA DA PALMA n.º 295 — 1.º andar — sala 103, das 17 às 18 horas. (55386)

PRACISTA — Precisa-se de pracista ativo e bem relacionado, com construtores, etc., para vender afamada marca de TINTA a OLEO. Resposta para "TINTA" neste jornal.

PARA INDUSTRIA — Foguista Instrutor — A fio — oleo maritimo, com 18 anos de pratica, oferece seus serviços a quem interessar. Cartas para F. B. C., na posta restante deste jornal. (55308)

PRECISA-SE de uma moça, côr escura, de bons costumes, que saiba bem serviço de copa e arrumação, só se aceita que tenha pratica do serviço; ordenado em cruzeiros. A tratar à AV. MANOEL BORBA n.º 822. (55420)

PRECISA-SE de 2 moças ou senhora para serviço externo de organização medica. RUA DA IMPERATRIZ n.º 131 — 2.º andar. Das 7.30 às 9.30 horas. (8684)

PRECISA-SE de um menino de 15 a 17 anos, com pratica de balcão de mercearia. AVENIDA HERCULANO BANDEIRA n.º 520 — PINA — das 7 às 12 e 16 às 20 horas. (55442)

TRABALHOS DIVERSOS — Conceituada companhia estabelecida no Rio de Janeiro, com filial recem-instalada nesta capital, dispõe de 5 vagas para rapazes e moças que tenham pratica de serviços externos. Entendimento no 9.º andar do EDIF. SEGURADORA — sala 905, durante o expediente normal. (55384)

VENDEDOR — Precisa-se de um bem relacionado em todo comercio do Recife, para venda de artigo de grande aceitação Tratar à RUA DA PALMA n.º 295 — 1.º andar — sala 103 — das 18 às 19 horas. (55386)

VENDEDORES — Precisa-se de dois senhores de inteira responsabilidade para industria, tratar à RUA DO HOSPICIO n.º 149, só se apresentar quem estiver em condições.

EMPREGOS DOMÉSTICOS

COPEIRA — Precisa-se de uma copeira. RUA CONDE DA BOA-VISTA n.º 1612. (8663)

COZINHEIRA — Precisa-se que saiba trabalhar bem. Tratar á RUA JOAO COIMBRA n.º 258 — MADALENA. (54895)

COZINHEIRA — Precisa-se urgente de uma pessoa de meia idade que seja competente, ordenado Cr$ 200,00, casa de 4 pessoas. A tratar na RUA CONDE DE IRAJA n.º 237 — TORRE.

COZINHEIRA — Precisa-se de uma boa cozinheira. A tratar à RUA DOS NAVEGANTES n.º 1600 (BOA-VIAGEM). Paga-se bem.

FUNEBRES

COMANDANTE EDUARDO MARTINS DE OLIVEIRA (EDÚ)

Viúva Tacito Altino Correia de Araujo, José Lobo Braga e senhora, Walter da Silva Freitas, senhora e filhos, José Gusmão de Andrade, senhora e filhos, Luiz Carlos Martins de Oliveira, senhora e filhos (ausentes), Carlos de Oliveira e senhora (ausentes), Maria Helena e Carlos Eduardo (ausentes), sob a imensa magua pelo desaparecimento do sempre lembrado EDÚ, convidam os parentes e amigos para assistirem á missa de 7.º dia que mandam celebrar em intenção de sua alma na Matriz de Santo Antonio, no proximo dia 3 (quinta-feira) ás 8 horas e trinta minutos. A todos agradecem por esse gesto de piedade cristã. (8695)

CONVITE

Abdon Asfora & Filhos, convidam seus clientes e amigos para o enterramento de seu querido chefe, falecido ontem ás 16 horas, saindo o feretro da Rua Buenos Aires n. 47. Carros á disposição em frente a Casa Agra da Rua da Conceição até ás 9.30. (8701)

CONVITE

As familias Abdon, Bechara e Selim Asfora, convidam seu amigos e parentes, para o enterramento do seu querido ABDON, falecido ontem ás 16 horas. O feretro sairá da Rua Buenos Aires n. 47 (Espinheiro). Carros á disposição em frente a Casa Agra da rua da Conceição até ás 9.30. (8701)

DR. JOÃO THOMÉ ALVES GUIMARÃES

Arminda Alves Guimarães, Maria do Carmo Mendes Guimarães Vilela, filhos, genro, nora e netos, Custódio Guimarães e familia (ausentes), Alzira Guimarães Moreira, filhos, genro, noras e netos, Artur Guimarães, esposa, filhos, genro, nora e netos, Pedro de Oliveira esposa, filhos, nora e neto, Mario Viana, esposa, filha, genro e netos, Osvaldo Guimarães, esposa, filhos e genro, Beroaldo Guimarães e familia, Maria Julia Guimarães, Francisco Guimarães e familia (ausentes), Carlos Guimarães, esposa, filhos e netos, Fernando Wolmer, esposa e filhos, Dr. Nilo Gouveia e familia, cumprem o doloroso dever de participar aos seus parentes e amigos, o falecimento ontem ás 23 horas, na Av. Rosa e Silva n. 258, do seu querido tio, compadre, padrinho e amigo, DR. JOÃO THOMÉ ALVES GUIMARÃES.

O seu enterramento terá lugar ás 16 horas, no cemiterio de Santo Amaro, saindo o feretro do local onde se verificou o óbito.

Carros á disposição até ás 15.40 horas, na Casa Batista á Rua da Conceição. ([illegible])

45% DOS CARROS USAM DELCO

Mais de 45% de todos os automóveis e caminhões construidos nos Estados Unidos são equipados com acumuladores de fabricação DELCO, preferidos pelas suas características superiores de rendimento e durabilidade. Prefira tambem um DELCO, o acumulador dos 6 pontos de vantagem.

UM PRODUTO DA GENERAL MOTORS

DISTRIBUIDORES EM RECIFE — MESBLA SOCIEDADE ANONIMA — R. da Palma nº 251

EMPREGADA — Precisa-se de uma empregada, para serviços domesticos. Tratar à RUA DA CONCORDIA n.º 754. (55270)

LAVADEIRA e empregado para serviços domesticos, até 16 anos, que tenha caderneta, precisam-se na RUA DA MATRIZ, 78. (55252)

PRECISA-SE de uma lavadeira-arrumadeira, que saiba engomar bem, para casal, com duas crianças e de uma ama de menino que saiba costurar bem. Se exige que sejam amorosas, sadias e de boa conduta. Paga-se bem. RUA AFONSO FERREIRA n.º 46 — terminal da Estrada dos Remedios. (55269)

PRECISA-SE de uma empregada domestica. RUA DA IMPERATRIZ n.º 131 — 2.º andar. (8684)

TRABALHADOR PARA FAZENDA — Precisa-se de um para tirar leite e tratar de gado de cocheira. Outro para tratar do plantio de laranjeiras em uma propriedade no interior. Exigem-se referencias e perfeito conhecimento do assunto. Tratar na Farmacia Concordia á RUA DA CONCORDIA nº 365. (55206)

AUTOMOVEIS

AUTOMOVEL — Vendem-se 1 caminhonete CHEVROLET 1934, preço Cr$ 15.000,00; 1 caminhonete de entrega 1934, preço Cr$ .. 15.000,00; 1 onibus CHEVROLET 1946, com linha em RECIFE, preço a combinar; 1 OPEL 1937, preço Cr$ 11.000,00; 1 barata FORD 1936, preço Cr$ 16.000,00. Informa Galvão — IMPERIAL, 1032. Fone: 6788. (55219)

AUTOMOVEIS USADOS: — Quer se desfazer do seu carro? Temos compradores para diversos tipos e preços. Inscrevam-se hoje mesmo, em nossa Organização, sem compromisso ou despesa. Temos a venda, no momento: um CHEVROLET 1939, maquina, forro e pintura perfeitos. Preço Cr$ 40.000,00. Um FORD 1938, tambem em otimo estado. OIA Organização Imobiliaria Administradora Ltda. — EDIF. TRIANON — sala 214. (55444)

AUTOMOVEL STANDARD — Vende-se um automovel STANDARD, de pequeno Limousine, côr cinzenta. Procurar José Carneiro á RUA DO IMPERADOR n.º 463 — telefone 6270. (55359)

CAMINHONETE ABERTA PARA ENTREGA DE MOVEIS — Compra-se. Tratar diretamente com o comprador á RUA IMPERIAL n.º 243 — defronte á (Praça Sergio Loreto) — RECIFE. (55285)

CAMINHAO FORD 1946 — Vende-se um em otimo estado de conservação. Tratar á RUA FLORIANO PEIXOTO n.º 505 — 1.º andar. (55208)

VENDE-SE uma caminhonete CHEVROLET 48, um FORD 40, De Luxo, um CITROEN 48, um PREFECT 48, um MERCURY 40, um FORD 36, um FORD 34, um RENAULT 48 e um 39, um AUSTIN 48 A-40, um FORD ANGLIA 48, 2 FORD 41, semi-novos. Tratar na Bomba Esso por trás de FRANCO FERREIRA. (55272)

VENDE-SE — Um onibus FORD, carrosseria e maquina, com 9 meses de uso, no seguro, com acidentes, em boa linha. A tratar á RUA IMPERIAL n.º 1257. (55396)

VENDE-SE um carro FORD modelo 1941, com 4 portas e em bom estado, ver e tratar com Alberto na RUA DIREITA n.º 174, negocio sem intermediario. (55426)

PIANOS

OFICINA HELENA RECONSTRUTORA — Pianos, Maquinas de Costura e Datilografia — Executa-se qualquer serviço em Pianos, como sejam: Reforma completa de seu maquinismo, afinação, limpeza de teclado, imunisação e exterminação do bicho, verniz em serviços de madeira em geral, com material adaptado sobre as regras da tecnica moderna: tambem compramos, vendemos e consertamos, Pianos, Serafinas, Maquinas de Costura e Datilografia. OFICINA HELENA, á RUA DO HOSPICIO n.º 104 — BOA-VISTA — RECIFE — PERNAMBUCO (7906)

PIANO — Vende-se um piano completamente novo, com 3 pedais, bonito e de magnifico som. Ver e tratar na RUA SOARES MORENO, 107 — TAMARINEIRA. (Esta rua passa pelo centro da Vila dos Comerciarios). (55051)

PIANO — Vende-se um lindo piano alemão, de fabricante afamado. Cêpo de metal, cordas cruzadas, teclado de marfim, lindo movel para qualquer sala, piano de classe, excelente sonoridade, preço a ajustar com Carneiro, à RUA ROSARIO DA BOA-VISTA n.º 82. (55259)

VENDE-SE um magnifico piano DORNER com cêpo de metal, cordas cruzadas, teclado de marfim e otimo som. Vende-se tambem um Carl Sheel para aprendizagem. Ver e tratar à RUA ROSARIO DA BOA-VISTA n.º 39. Negocio urgente e sem intermediarios. (8652)

VENDE-SE um otimo piano alemão em perfeito estado, com cepo e teclado novo, a tratar na AVENIDA CAXANGA' n.º 112. (55443)

ESCOLAS E CURSOS

CURSOS — VESTIBULARES CURSO PERNAMBUCANO — Preparatorios para ENGENHARIA, MEDICINA, QUIMICA e AGRONOMIA. Corpo docente formado por catedraticos, livres docentes e assistentes de nossas escolas superiores. Turmas limitadas. Inicio novas turmas em agosto. Informações e matriculas das 8 às 11 e das 15 às 18 horas. RUA RIACHUELO n.º 309 — 1.º andar — esquina Hospicio.

CURSO PRE-UNIVERSITARIO — Prepara candidatos aos vestibulares de ENGENHARIA — MEDICINA — QUIMICA e AGRONOMIA. No segundo periodo serão iniciadas novas turmas. RUA DO HOSPICIO n.º 126 — 1.º andar. (55293)

INSTITUTO D. PEDRO II — Organização de Ensino Modelar. DIURNO: Jardim da Infancia — Primario — Admissão. NOTURNO: Datilografia — Correspondencia — Contabilidade — Materias Avulsas. Metodo do Instituto Nacional de Educação. RUA REAL DA TORRE n.º 375 — MADALENA. (55079)

MR. RUIZ leciona francês, inglês e alemão, em sua residencia ou na do aluno. Tratar à AV. MARQUES DE OLINDA n.º 104 — 1.º andar, ou á RUA FIRMINO FIGUEIREDO n.º 113 — AFOGADOS. (55387)

O MELHOR PASSAPORTE PARA OS BONS EMPREGOS E' UM DIPLOMA DA: — E S C O L A R E M I N G T O N — Uma simples resolução guiará um jovem para o resto de sua existencia, abrindo-lhe um novo horizonte de melhores oportunidades!... Tome imediatamente uma inscrição em nossas aulas de: DATILOGRAFIA — TAQUIGRAFIA — CORRESPONDENCIA COMERCIAL e CONTABILIDADE. Inumeros jovens têm sido colocados no comércio desta praça, por intermedio desta Escola. CRITERIO — EFICIENCIA — CORTEZIA — ESCOLA REMINGTON — RUA NOVA, 259 — 1.º andar. Aulas Diurnas e Noturnas, para ambos os sexos. Diretora: CHRYSOLITHA BITTENCOURT. Rua Nova, 259 — 1.º andar — RECIFE — PERNAMBUCO. (8649)

MOVEIS NOVOS E USADOS

COLCHÕES DE MOLAS "SUEDEN" — VENDAS A' PRAZO — Agora em exposição lindas cores e padronagens lisos e estampados — Em todos os tamanhos para casal e solteiro, preço sem igual — "FABRICA E EXPOSIÇAO" — RUA IMPERIAL n.º 243 — defronte á (Praça Sergio Loreto) — RECIFE. (55285)

MAQUINA DE ESCREVER — Compro uma, portatil, segunda mão, UNDERWOOD, REMINGTON ou HERMES, perfeito estado. Ofertas a/c deste jornal para J. M. P. (55366)

MOVEIS DA FABRICA AO CONSUMIDOR — VENDAS A PRAZO — "Stock" permanente para entrega imediata em varios estilos — Para suas encomendas, temos catálogos com 200 estilos, desenhamos e copiamos qualquer estilo de mobilias de casa de familia ou de exposição comercial — Móveis para: Repartições — Escritorios — Pensões, etc. Visite nossa exposição e "FABRICA DE MOVEIS COLCHÕES DE MOLAS E GRUPOS ESTUFADOS" — RUA IMPERIAL n.º 243 — defronte á (Praça Sergio Loreto) — RECIFE. (55285)

REFRIGERADOR — Vende-se um de cinco pés cubicos, em estado de novo. Ver e tratar á RUA ONDE DA BOA-VISTA n.º 249. (55397)

SOFA' — Vende-se um, muito original, estilo americano, para canto de sala, com acolchoado. Preço: Cr$ 1.000,00. TRAV. DO VERAS (Praça Maciel Pinheiro) — EDIF. RUTH — apto. 302. (55423)

TABELA OFICIAL DA MOVELARIA ALIADA — Remarcação de preços — Oportunidade para os noivos — Uma cama Patente "faixa-azul": Cr$ 68,00 uma cadeira tipo "Gerdau": Cr$ 350,00 uma cristaleira "Carioca": Cr$ 160,00 um porta-chapéu: Cr$ 2.500,00 uma linda sala de jantar de imbuia com 9 peças: Cr$ .. 2.700,00 um completo dormitorio conjugal de imbuia trabalhada com 6 peças: Cr$ 450,00 um otimo guarda-roupa com espelho; Cr$ 270,00 uma comoda em madeira de lei; Cr$ ...... uma cama Patente para casal com 12 molas "faixa-azul" Cr$ 850,00 um fino grupo estufado de veludo de sêda: Cr$ 125,00 uma especial cadeira de balanço de vime: Cr$ 280,00 um bureau: Cr$ 650,00 uma moderna cama de imbuia com lastro especial de 16 molas: Cr$ 1.500,00 um dormitorio conjugal com 5 peças; Cr$ 200,00 um otimo petisqueiro em madeira de lei: Cr$ 250,00 uma mesa para jantar de 1 coluna; Cr$ 290,00 uma especial estante para livros: Cr$ 280,00 uma penteadeira em madeira de lei; Cr$ 750,00 um finissimo guarda-roupa de imbuia; Cr$ 320,00 um grupo de vime com 4 peças: Cr$ 700,00 um buffet de imbuia; Cr$ 48,00 uma cadeira "Paulista"; Cr$ 75,00 uma cadeira "Gerdau" legitima: Cr$ 75,00 uma mesa para filtro com granito, etc. Peça na ALIADA uma tabela completa de preços. E' por preços nunca vistos verdadeiramente baixos temos em deposito gigantesco estoque de camas "Patente", cadeiras "Gerdau" de todos os tipos e cadeiras para terraços e para crianças, veludos, damascos e puxadores de metal e galalite importados do sul diretamente para a MOVELARIA ALIADA, da RUA DO LIVRAMENTO n.º 25 — RECIFE. Entrega imediata, moveis NOVOS, preço FIXO e á VISTA. Ouça diariamente, ás 21,50, no Radio Jornal do Comercio, o programa da ALIADA e compre um guarda-roupa de duas portas em madeira de lei por apenas 450 cruzeiros. Recorte este anuncio e depois de efetuar sua compra, apresente-o que receberá uma agradavel surpresa (45984)

DR. J. BITTENCOURT
ESPECIALIDADE MOLESTIAS DE SENHORAS
De volta de sua viagem aos Estados Unidos, reassumiu sua clinica.
Rua 1.º de Março, 90 — 1.º andar
Das 10 1/2 às 11 1/2 Das 15 1/2 às 18 horas

VENDE-SE uma maquina SINGER moderna, com 5 gavetas, semi-nova. Tipo 1588, não é reformada e um radio PHILIPS Holandês, tipo 470, mundial, em caixa de baquelite, ver e tratar á AVENIDA ESTANCIA n.º 244 — ESTANCIA. (55426)

VENDE-SE por preço de ocasião, uma armação do tipo inglês, de camaçari, medindo 5,60 de largura, por 2,60 de altura e 0,58 de fundo, a tratar na RUA DAS FLORES n.º 77 — 1.º andar. (55327)

VENDE-SE — Uma armação com três prateleiras para fazendas e retirar na Loja Rivoli, em CASA AMARELA, na ESTRADA DO ARRAIAL n.º 3925 — CASA AMARELA. (8673)

MEDICAMENTOS

ASMATICOS — Não vos esqueçais de que o ELIXIR ANTI-ASMATICO DO DR. CONSTANCIO PONTUAL é destinado ao tratamento de asma e de bronquite asmatica. Atenua os acessos e dá alivio imediato ao doente. Produto CICERO DINIZ — RECIFE.
e usados — Relogios — Fogões — (5416)

COLICAS — No estomago embaraço gástrico, digestões dificeis Use o ALCOOLATO DE CARICA MELISSA. Produto CICERO DINIZ — RECIFE. (5416)

CAJURUBEBA — SIFILIS E REUMATISMO — Use o mais energico e eficiente depurativo — CAJURUBEBA. Produto CICERO DINIZ — RECIFE. (5416)

DOENÇAS DO FIGADO — Use BOLDINIZ, no tratamento da calculose biliar, colicas hepaticas e suas complicações. Formula do dr. Simões Barbosa. Produto CICERO DINIZ — RECIFE. (5416)

DOENÇAS DOS OLHOS — LEITE OFTALMICO — No tratamento da conjuntivite simples, produzida pela poeira, calor ou luz excessiva. Seu uso traz alivio imediato. Produto CICERO DINIZ — RECIFE. (5416)

EMPACHAMENTOS — Dores do estomago e enxaqueca, digestões dificeis, gazes e azias, cedem logo com o uso do ALCOOLATO DE CARICA MELISSA. Produto CICERO DINIZ — RECIFE. (5416)

ESTA' ENFRAQUECIDO E MAGRO? — Use o ELIXIR DE NOZ DE KOLA, estimulante do sistema muscular, perda da memoria e cansaço cerebral. Util aos estudantes em vespera de exames. Produto CICERO DINIZ — RECIFE. (5416)

FALTA DE APETITE — Náuseas e vomitos, depois das refeições, dispepsias e atonias nervosas. Use O VINHO DE GENCIANA E CALUMBA COMPOSTO. Produto CICERO DINIZ — RECIFE. (5416)

MUSCOTONICO — Tonico do cerebro. Tonico dos musculos. Tonico dos nervos. Fraqueza geral, falta de apetite, neurastenia e perda de fosfatos. Produto CICERO DINIZ — RECIFE. (5416)

NAO DEIXE SEU FILHINHO TOSSIR — Dê o XAROPE TOLUGRIDELIA, medicamento eficaz e unico para uso das crianças. Produto CICERO DINIZ — RECIFE. (5416)

PEQUENO RESFRIADO HOJE — Pode ser amanhã grande lesão pulmonar. Use sem perda de tempo o XAROPE DE ALHO DO MATO E URUCU' simples ou creosotado. Produto CICERO DINIZ — RECIFE. (5416)

QUER ENGORDAR? — Use o ELIXIR DE NOZ DE KOLA grande reconstituinte poderoso regenerador das forças vitais, fortificante do sistema muscular e estimulante das funções intelectuais; é um excelente criador de forças para as senhoras gravidas e fracas, debilidade, organica, fraqueza de memoria, perda de apetite, esquecimento, etc. Todos os estudantes em vesperas dos exames precisam fazer uso constante do ELIXIR DE NOZ DE KOLA, e salutar calmante dos nervos, pois encontram nele o tonico do cerebro restituindo. Produto CICERO DINIZ. (5416)

SARDAS — Panos pretos do rosto e dos braços, espinhas e cravos. Use o CREME CICERO DINIZ. A' venda nas farmacias e armarinhos de miudezas. (5416)

UM CONSELHO AMIGO — TOSSE? — Não se descuide. Tome imediatamente o XAROPE DE ALHO DO MATO E URUCU simples ou creosotado, usado há mais de 20 anos com prodigiosos resultados nas tosses, rouquidões e catarros nos pulmões. Produto CICERO DINIZ — RECIFE. (5416)

XAROPE DE MULUNGU BROMURETADO — Acalma os doentes agitados, combate as insonias, mau humor e as excitações nervosas. Não deprime. Produto CICERO DINIZ — RECIFE.

DIVERSOS

ALTO-FALANTES de 5", 6", 8" e 10", conjuntos p/montagem de radios e amplificadores, caixas, transformadores, valvulas e bobinas p/valvulas 6A8, 6SA7, 12SA7 e 1A7 — CASA INGLESA, á RUA DA CONCORDIA n.º 166. Fone 7355. (7898)

AOS Fornecedores de lanches para aviões, ovos de Granja. Preço modico. Fone: 9369, com Artur. (55287)

AGAVE DESFIBRADO — Para pronta entrega, tipos 3 e 4, dispõem-se de 20 toneladas. Tratar á TRAVESSA DA CARIOCA n.º 47 — 1.º andar. (55233)

A FARMACIA POPULAR — MATRIZ — AVISA — A confiança de nossa freguesia, baseia-se na reputação de nossa conceituada Farmacia. Para isso, mantemos um "stock" variado de produtos farmaceuticos e perfumarias, pelos melhores preços. Atendemos pelo fone 3744, para entrega a domicilio, de qualquer produto que V. S. necessita. O nosso plantão, que se prolonga até ás 22 horas, é feito ás segundas-feiras. Esperamos agradecidos, a sua preferencia. (54812)

ATENÇÃO — Pessoa formada em arte culinaria, fornece marmitas a domicilio. Tratar pelo fone 3401. (55346)

AVICULTORES — Aproveitem a oportunidade de adquirir, por otimo preço, uma encubadeira marca DOVER, para 60 ovos, eletrica, com transformador de corrente e todos os demais pertences, inclusive duas grades de acondicionar ovos em viagem. Quem se interessar procure Abilio na RUA DO CUPIM n.º 166, nesta cidade, a qualquer hora do dia. (55395)

BLUSAS E MAIS BLUSAS, só na CASA DAS BLUSAS, á AV. MANOEL BORBA n.º 90 — Fone: 4096. (55388)

BARRICAS USADAS DE CIMENTO — Vendem-se 150 barricas usadas de Cimento Branco. Tratar na Santo Amaro Industria de Mosaicos S.A., á RUA ROCHA PITA, 127, ou pelo telefone 2266 — STO. AMARO. (55240)

BAR E ESPECIARIAS — Vende-se um, bem afreguezado, com boas instalações, na PRAÇA DA CASA FORTE. O motivo da venda o proprietario explicará aos interessados. A tratar no mesmo. (8670)

BONECAS para todos os preços. Ultimas novidades em brinquedos. Perfumarias, artigos para presentes e centenas de artigos pelos melhores preços só no BAZAR BRASILEIRO. RUA 7 DE SETEMBRO n.º 42. Fone: 2628. (8670)

BRIM BORRACHA — De Cr$ .. 45,00 por apenas Cr$ 35,00 — o metro. A melhor oferta em tecidos para homens. Uma oferta das CASAS JOSE' ARAUJO, á RUA DUQUE DE CAXIAS n.º 288.

BALANÇA "DANTON" DE LUXO — Vende-se uma, força 15 quilos, com pouco uso, seminova, tipo Filizola, a tratar na RUA SANTA RITA n.º 78, a qualquer hora. Bairro de S. JOSE'. (55427)

CONSTRUTOR MANOEL GUSMÃO — Engenheiro Civil, Carteira profissional 101-D. Serviços: construções, fiscalização de obras e instalações sanitarias. Residencia: RUA DO HOSPICIO n.º 77. Expediente: das 7 às 8 e das 13 às 15 horas. (55311)

CONSERTOS em refrigeradores domésticos e comerciais: peças e gás para refrigeração, só na CASA INGLESA — RUA DA CONCORDIA n.º 166. Fone 7355. (7898)

CAMISA — Bom tricoline, branca ou em côr firmes, com manga e meia-manga, colarinho bem feito, em todos os tamanhos. Camisas a começar de Cr$ 25,00, nas CASAS JOSE' ARAUJO — DUQUE DE CAXIAS n.º 288.

[illegible] — Bons croquetes de camarão aceitam-se encomendas. Tratar á RUA IMPERIAL n.º [illegible] Fone [illegible] ([illegible])

COQUEIRO ANAO — Mudas a 15 cruzeiros, á RUA FRANCISCO LACERDA n.º 201 — VARZEA. (8054)

CARRINHOS DE MAO E PÁS DE CAVALO — Inteiramente metalicos, extra-fortes e de esmerado acabamento. Recebidos diretamente dos fabricantes e vendidos a preços razoaveis. Verifiquem o nosso estoque antes de qualquer aquisição. CASA RURAL. Schenker, Rodrigues & Cia. RUA DA CONCORDIA n.º 333 — Fone 7622

CHAPAS GALVANIZADAS — De ns. 20, 22, 25 e 26, consultem os nossos preços. ALBUQUERQUE RAMOS & CIA., á RUA DA IMPERATRIZ n.º 110, ou em nossa filial á RUA DA CONCORDIA n.º 133 — fone 2266. (4678)

CARROÇAS DE TRAÇÃO ANIMAL — Vendem-se três carroças de tração animal com cavalos patentes e conhecidos. Ver e tratar na SERRARIA ENCRUZILHADA, á AVENIDA JOAO DE BARROS n.º 1909 — ENCRUZILHADA. (55095)

COCO ANAO NYOR GARDENG — Nova variedade, nozes gigantes, produção até 400 anuais, aos proprietarios, cultivando esta palmeira de valor economico, estimavel, enxertos, mangueiras Itamaracá, sapotas, kaki, jaboticaba, sabará, abacateiros, jambo amarelo e outras carambolas e todas as demais frutas tropicais, na CHACARA DAS ROSAS, á RUA DAS MOÇAS n.º 524 — ARRUDA — A. Pessoa de Sá & Irmãos.

DR. ROSALDO C. CAVALCANTI
Prof. D. L. de Clinica Ginecologica da Universidade do Recife
Doenças de Senhoras — Partos — Cirurgia
Diagnostico precoce do cancer genital. Diagnostico da esterelidade. Fisioterapia
Consultorio: Edf. Duarte Coelho, 7.º andar — Sr. 701/2/3
Residencia: Rua Geraldo de Andrade, 166 — Fone 28393
Consultas das 14 às 18 horas. (8665)

CONSTRUÇÕES RESIDENCIAIS ECONOMICAS — Casas tipo popular para todo preço de construção, a partir de Cr$ 19.800,00. Casas com dois quartos sala, cozinha, B. W. C. e pequena passagem, a partir de Cr$ 24.000,00. Casas com três quartos, sala, cozinha, B. W. C. e passagem, a partir de Cr$ 34.000,00. Artisticas confecções de plantas por competente arquiteto. Levantamentos topograficos, altimetricos e loteamentos. Tratar no EDIF. ALMARE — Anexo, sala 620 — 6.º andar. (55440)

DEZ CRUZEIROS — Consulta medica em qualquer especialidade a 10 cruzeiros. Radiografias e analises em geral com 50% de abatimento. Assistencia Social — RUA DA IMPERATRIZ n.º 131 — 2.º andar. (8684)

EXPANSÃO URBANA LTDA — AVENIDA RIO BRANCO, 110 — 1.º andar — Telefone 9059 — VENDE: magnificos lotes de terreno perto do centro, em zona aprazivel e de rapida valorização. Os lotes estão situados em terreno cortado pela avenida radial de 30 metros de largura e pela avenida canal que atinge, justamente no terreno, sua largura máxima, ou sejam, 132 metros. Na AV. CRUZ CABUGA' — zona industrial — uma área medindo aproximadamente 6.000 metros quadrados. Em RIO TAPADO (OLINDA), terreno de frente para o mar, medindo 10x32.

EQUIPAMENTOS PARA UMA MODERNA CAMISARIA — NEGOCIO URGENTE — Completa bancada industrial semi-nova SINGER, constando de: 1 maquina SINGER, de casear estilo 71-1, 9 maquinas SINGER, de costurar estilo 44-20, 1 dinamo Suiço, de 220 wolts, 11 amp. 4 kva. 10 camisas para as maquinas. 2 Vitrines de madeira de lei medindo cada 3,25x2,70; 1 vitrine de madeira de lei medindo cada 200 x 1,10; 1 Mesa para corte com 6 gavetas medindo 2,80 x 1,15; 1 Divisão para gabinete medindo 3,25 x 2,50 com vidros em cores variadas; 1 Bobina para papel com 8 rolos (60 quilos); 1 Espelho de cristal medindo 1,00 x 0,60; 1 balcão de madeira de lei medindo 3,00 x 0,50. Procure á RUA DA CONCORDIA, 451, com Diogenes D. de Andrade & Cia. — RECIFE — PERNAMBUCO, em João Pessoa, praça Antenor Navarro, 53 — 1.º andar. (8694)

FARMACIA POPULAR — FILIAL — Volta ao publico leitor, para avisar, que continua a servir a quantos lhe distinguem com a sua preferencia, através de um rápido e eficiente serviço de entrega a domicilio. Dado o nosso intenso movimento comercial, temos sempre renovado o nosso "stock" de produtos farmaceuticos e perfumarias, podendo ser adquiridos pelos melhores preços. Faça o seu pedido pelo fone 38.491. Plantão ás quartas-feiras. (54812)

GRAÇA — Agradeço uma grande graça que alcancei por intercessão do glorioso Henri Belletable. Cleonice Madruga Macedo. (55437)

GRATIS — Extrações e obturações de dentes. Assistencia Social — RUA DA IMPERATRIZ, 131 — 2.º andar. (8684)

GRATIFICA-SE com Cr$ 100,00 quem encontrou uma carteira com documentos, pertencente a MARIO PALMIRA DA SILVA, entregar no "HOTEL DO PARQUE". (55418)

HARMONIUNS "BOHN" — O BAZAR BRASILEIRO avisa que recebeu nova remessa dos afamados harmoniuns "BOHN". Vendas á vista e a longo prazo. RUA 7 DE SETEMBRO n.º 42. Fone: 2628. (8670)

INSTRUMENTOS MUSICAIS — Para banda de musica, CORNETAS, tambores caixa de guerra, TROMBONES de vara niquelados e prateados, TROMPETES de luxo, SAXOFONES alto e tenor em todos os tipos, BOQUILHAS americanas, BATERIAS de jazz envernizadas com ferragem niquelada composta de 11 peças a Cr$ .. 3.400,00, PALHETAS francesas e americanas, encordoamento para violino e contra-baixo, CRINAS a Cr$ 14,00, TRIPES, niquelados para saxofone, clarineto e tenor, idem porta-musica (estantes), PANDEIROS, tamborins, esticadores com bolinhas para banjo e pandeiro, ESTOJOS para todos os instrumentos musicais aos melhores preços só n'O CLARIM PERNAMBUCANO, á RUA IMPERIAL n.º 273 — defronte á Praça Sergio Loreto. (8393)

LENÇOL & FRONHAS — Otima confecção, em bramante, com "á-jour", na bainha. Preço de lençol p/casal, a começar de Cr$ ... 60,00 e fronhas, p/casal, a partir de Cr$ 20,00. Mais barato do que fazendo! CASAS JOSE' ARAUJO — DUQUE DE CAXIAS n.º 288.

MAQUINAS SINGER — Seminovas. Procurar TORRES — Fone 28.455 — pela manhã. (55441)

MAQUINA DE ESCREVER — Vende-se uma em perfeito estado. Ver e tratar com o sr. Alderico, á RUA NOVA n.º 247 — 1.º andar. (55306)

NECESSITA-SE de uma pequena fazenda com aproximadamente 100 (cem) hectares, de terras planas, boas aguas, casa residencial, em bom estado de conservação e situada proxima de uma cidade servida por estrada de ferro, enviar informações completas a posta restante deste jornal para GALVAO. (55349)

ONTEM, ás 18 horas, perdeu-se na matriz de Santo Antonio, um relogio-pulseira para senhora, cravejado em rubis e diamantes. Quem o encontrou pode entregar na rua Vidal de Negreiros, 203 ou no Mercado de São José, á Nelson Vilela, que será generosamente gratificado. (55278)

PROCURA-SE para arrendar ou comprar uma fazenda ou engenho que se preste para desenvolver lavoura em geral. Importante possuir boa casa de residencia localizada proxima á estrada de rodagem. Ofertas detalhadas a posta restante deste jornal para PEIXOTO. (55331)

PINTE o seu calçado com a tinta "RECOLOR", exclusividade do BAZAR BRASILEIRO. RUA 7 DE SETEMBRO n.º 42. Fone: 2628. (8670)

PERMANENTE CR$ 20,00 — MANICURES CR$ 5,00 — Com auxiliares diplomadas pela Escola Profissional dos Cabeleireiros e com creme biologico para não ressecar os cabelos, alizamento com pomada preta e aplicação de tinturas, por Cr$ 25,00, só na RUA DA MATRIZ n.º 58 — BOA-VISTA — RECIFE — PERNAMBUCO. Informa-se quem vende aparelhos de ondulação. (8139)

PERFUME ZODIACAL — Escreva data, mês e ano do seu nascimento. Junte Cr$ 2,00 em selos postais que receberá uma amostra do seu perfume. J. MARABA' — RUA DA IMPERATRIZ n.º 84 — 1.º andar. (55284)

QUER GANHAR DIARIAMENTE DE CR$ 50,00 A 100,00, MESMO NAS HORAS VAGAS? E' facilimo: somente comprar uma máquina de cobrir botões, alta moda, a começar de Cr$ 260,00, fazendo 4 tipos de botões diferentes, e inda acompanha 12 dzs. de material e uma matriz e 4 blocos e um tirador de botões, e por Cr$ 400,00 uma máquina fazendo 12 tipos de botões de diferentes tamanhos e tipos e acompanha 27 dzs. de material, 2 matrizes e 6 blocos e um tirador de botões, etc.; e por Cr$ 580,00 uma máquina fazendo 22 tipos de diferentes tamanhos, com 3 matrizes e 13 blocos e 48 dzs. de material e um tirador de botões, etc. Qualquer tipo comprado terá direito gratis mostruário e ensina-se fazer botões gratuitamente, pessoalmente ou por correspondencia; isso encontrarão na Casa mais bem sortida e preferida da Cidade. "A GRACIOSA" (Casa Santa Terezinha), á RUA DUQUE DE CAXIAS, 323 — RECIFE. A casa que de tudo tem em miudezas, perfumarias, joias e artigos religiosos e vende mais barato mostrando este no fim de sua compra receberá gratis uma linda pulseira ou um vidro de agua de colonia Bois Blanc. Atende pedidos pelo reembolso postal. Pedido a Abrahão Alliz, á RUA DUQUE DE CAXIAS n.º 323 — RECIFE. (8272)

SORVETE NICE — E' mais saboroso. IMPERATRIZ n.º 293. (55228)

SANFONA — Vende-se uma alemã, marca HOLNHER, com 120 baixos e em otimo estado de conservação. Informações na Farmacia Imperial, á RUA IMPERIAL. (55374)

TEM CABELO BRANCO QUEM QUER. A brilhantina REJUVENOL, a maior descoberta do seculo, porque faz os cabelos brancos voltar á côr primitiva, extingue a caspa, evita nascer novos cabelos brancos, não é tintura mas é oleo vegetal perfumado e inofensivo. Milhares de pessoas atestam o resultado positivo de "REJUVENOL".
E' aconselhavel comprar o vidro grande, pois torna-se mais economico. Fique sempre jovem usando esse produto, que está revolucionando o seculo XX! Qualquer pedido deve ser dirigido ao seu unico distribuidor Abrahão Carlos Alliz, á RUA DUQUE DE CAXIAS, 323 — RECIFE. Restitui-se o dinheiro a quem provar que "REJUVENOL" não corresponde integralmente ao que está anunciado. (8630)

TEX-LINHO — Corte a Cr$ ... 60,00. Por este preço, somente nas CASAS JOSE' ARAUJO — tecidos para homens — nova filial da rua Duque de Caxias, 388. Compre logo mais de um corte, que o tecido vai subir!
dia, 166 — fone 7355. (8648)

TRICOLINE RENDADA — Excelente para camisas. Preço sem igual, numa oferta das CASAS JOSE' ARAUJO — DUQUE DE CAXIAS n.º 288. Tricoline rendada, a Cr$ 10,00 o metro. Aproveite!

ULTIMAS novidades de brinquedos com cordas recebidos diretamente da America do Norte. Trens com corda em varios tipos. BAZAR BRASILEIRO, á RUA 7 DE SETEMBRO n.º 42. Fone: .. 2628. (8670)

VITRINES — Vendem-se duas vitrines modernas, para exposição, próprias para casa de primeira ordem. A tratar na CASA TIGRE — RUA NOVA, 362 — RECIFE. (55184)

VENDEM-SE — Duas vitrines modernas, para exposição, próprias para casa de primeira ordem. A tratar na CASA TIGRE — RUA NOVA n.º 362 — RECIFE. (55184)

VENDEM-SE A' VISTA OU A' PRAZO — Radios novos e usados, Tecidos de lã e linho, Bicicletas, Fogões, Relogios, Baterias de aluminio, Cofres, Radiolas, Refrigeradores, etc. LEON GUEDES CORREA — IMPERADOR, 402 — 1.º andar — RECIFE. Visite-nos hoje sem compromissos. Fone: .. 7016. (55333)

VENDE-SE — Uma bicicleta inglesa marca PHILIPS seminova, toda equipada, por preço de ocasião, aro 26 servindo bem para garage de aluguel. Ver e tratar com Vieira, á RUA DO CUPIM n.º 166, nesta cidade, a qualquer hora do dia. (55395)

VENDEM-SE — 5 gradis de ferro com bonito desenho, 6 portas internas e 5 janelas semi-novas. Tratar á RUA LOPES CARVALHO n.º 320 — MADALENA (55322)

MUTILADO

LLOYD BRASILEIRO

(PATRIMONIO NACIONAL)

Agente: ANTONIO ALVES DE FREITAS SOBRINHO — Rua da Moeda n. 123 (Edificio Próprio) — Recife

TELEFONES: Gerencia e informações — 9652, — : Passagens, Fretes e Faltas & Avarias — 9263

NORTE

"PARÁ" (PAQUETE)
Esperado no dia 7, para: Cabedelo e Natal.

"MAUÁ" (PAQUETE)
Esperado no dia 6, para: Fortaleza, Belem, Santarem, Obidos, Parintins, Itacoatiára e Manaus.

"RIO TOCANTINS" (CARGUEIRO) — Esperado no dia 5 para: Cabedelo, Natal e Tutoia.

"INCONFIDENTE" (CARGUEIRO) — Esperado no dia 1, para: Natal e Cabedelo.

"RIO DOCE" (CARGUEIRO) — No porto aguardando atracação, sairá após indispensavel demora, para: Cabedelo, Fortaleza, Tutoia, S. Luiz e Belem.

"CUIABÁ" (PAQUETE)
Esperado no dia 3, para:
Esperado no dia 2, para: Fortaleza, S. Luiz e Belem.

SUL

"POCONE" PAQUETE)
Esperado no dia 2, para: Salvador, Rio e Santos.

"CAMPOS SALES" (PAQUETE)
Esperado hoje pela manhã, sairá hoje a noite, para: Salvador, Rio e Santos.

LINHAS TRANSATLANTICAS

"LOIDE CHILE" (CARGUEIRO)
Esperado no dia 1, para: DAKAR, TENERIFE, CASA BLANCA, GIBRALTAR, TANGER, ALGER, MARSELHA, GENOVA e NAPOLES

"LOIDE NICARAGUA" (CARGUEIRO)
Esperado no dia 2, para: RIO e SANTOS.

"LOIDE AMERICA" (CARGUEIRO)
Esperado no dia 17 de agosto, para: TENERIFE, LIVERPOOL, HAVRE, ANTUERPIA, ROTERDAM, BREMEN e HAMBURGO

"LOIDE BRASIL (CARGUEIRO)
Esperado no dia 1, para: RIO, SANTOS, RIO GRANDE e PORTO ALEGRE.

"LOIDE CUBA" (CARGUEIRO)
Esperado no dia 3, para: TENERIFE, BORDEAUX, LIVERPOOL, LONDRES, ANTUERPIA e HAMBURGO.

HOJE PARQUE

2 - 4,25 - 9,15 hs.

A Metro apresenta: Spencer Tracy e Deborah KERR no drama colorido

MEU FILHO
Imp. 14 anos

2.ª feira — Frank SINATRA em
BEIJOU-ME UM BANDIDO

MODERNO — Quinta FEIRA — BOA VISTA

1,30 - 3,30 - 5,30 - 7,30 - 9,30 — 2,30 - 6,30 - 8,30

A U. B. C. apresenta a nova comedia da ATLANTIDA, dirigida por José Carlos Burle! Uma comédia 100% divertida! Musicado! Piadas! Romance!

CATALANO MARION e MODESTO DE SOUSA — em —

NÃO É NADA DISSO..

GRANDE OTHELO — HORACINA CORREIA
QUITANDINHA — SERENADERES e JORGE GOULART

HOJE — 1,30 - 3,30 - 5,30 - 7,30 - 9,30 — A Metro Apresenta:
O MUNDO de LASSIE

ART-PALACIO

HOJE: 13 - 15 - 17 - 19 - 21 Hs.

A ESTRANHA AVENTURA DE UMA NOIVA QUE BEIJOU... PARA MATAR!
PAULETTE GODDARD
JHN LUND — MACDONALD CAREY
no espetacular filme

"O VENENO DOS BORGIAS"
Filme PARAMOUNT — Imp. até 14 anos

SEGUNDA-FEIRA: — O FILME RKO-RADIO
"SANGUE NA LUA"
ROBERT MITCHUM — BARBARA BEL GEDDES

TRIANON

HOJE: 13 - 15 - 17 - 19 - 21 Hs.
MAIS UMA GRANDIOSA REALIZAÇÃO DO CINEMA NACIONAL!

BIBI FERREIRA
A. FREGOLENTE
DAVID CONDE
LUCIA LOPES

"ALMAS ADVERSAS"
Direção LEO MARTEN — Dist. C.C.B.

SEGUNDA-FEIRA — CANTINFLAS em
"... E TINHA 3 SINAIS"
com MENDEL e MARINA TAMAYO

COMPANHIA NACIONAL DE NAVEGAÇÃO COSTEIRA

(PATRIMONIO NACIONAL)

VAPORES PARA O NORTE

ITAMBÉ (Passageiro) — Esperado dos portos do sul no dia 6, sairá para: Natal, Fortaleza, São Luiz e Belem.
RIO JURUÁ (Cargueiro) — Esperado dos portos do sul no dia 9, sairá para: Cabedelo, Natal, Maceió e Areia Branca.
ARATIMBÓ (Passageiro) — Esperado dos portos do sul no dia 12, sairá para: Cabedelo, Natal e Maceió.
ITANAGÉ (Cargueiro) — Esperado dos portos do sul no dia 13, para: Cabedelo.
CAMPEIRO (Cargueiro) — Esperado dos portos do sul no dia, sairá para: Cabedelo Natal e Areia Branca.

VAPORES PARA O SUL

ITATINGA (Passageiro) — Atracado no armazem 10, sairá amanhã, ás 17 horas, para: Rio, Imbituba, Rio Grande e Porto Alegre. (Dispõe de otimas acomodações na primeira classe).
ITABITÉ (Passageiro) — Esperado dos portos do norte no dia 4, sairá para: Maceió, Salvador, Rio, Santos, Rio Grande e Porto Alegre.
ITABERÁ (Passageiro) — Esperado dos portos do sul no dia 12, sairá para: Maceio, Salvador, Vitório, Rio de Janeiro, Santos, Paranaguá, Antonina, Florianopolis, Rio Grande, Pelotas e Porto Alegre.

INFORMAÇÕES COM O AGENTE EDWALDO B. NEVES BAPTISTA
Avenida Alfredo Lisboa — Edif. COSTEIRA — Telefone 9214 — Secção de Fretes

HOJE NO TEATRO HELVETICA

RUA DA IMPERATRIZ (Ao lado da Confeitaria Helvetica)

AS 20 HORAS EM PONTO
A COMPANHIA DE COMEDIAS
BARRETO JUNIOR
APRESENTA O MAIOR SUCESSO COMICO DO TEATRO BRASILEIRO

COMPRA-SE UM MARIDO

CADEIRA NUMERADA CR$ 15,00

UM DELIRIO DE GOSTOSAS GARGALHADAS!
NÃO PERCA!

AEROVIAS BRASIL

egurança, conforto, pontualidade

De Porto Alegre a Miami a Aerovias Brasil transporta os que sabem aproveitar bem seu tempo

Agencia: Edificio Grande Hotel
telefones 7500 - 7550
aberta diariamente, inclusive aos Domingos.

AEROVIAS BRASIL

AEROVIAS BRASIL

REPARTIÇÕES FEDERAIS

D. R. DOS CORREIOS E TELEGRAFOS

Está sendo convidado a comparecer á Secção de Pessoal da Diretoria Regional dos Correios e Telegrafos de Pernambuco, entre 11 e 17 horas, nos dias comuns, ou no horario de 9 ás 12 nos sabados, o sr. Rui de Leão Caminha.

IOFOSCAL
O fortificante indicado para as crianças em idade escolar

TEATRO SANTA ISABEL
TEMPORADA OFICIAL DO CENTENÁRIO

Ferrúcio Burco

O regente menino de 11 anos à frente da
ORQUESTRA SINFÔNICA DO RECIFE!
O TOSCANINI DE CALÇAS CURTAS!

DOMINGO, 6 DE AGOSTO
ÁS 21 HORAS

Ingressos com o Lisboa, a partir de HOJE, na Faisca, ex-Caxias, á rua da Palma

PREÇOS MINIMOS

SOCIEDADE DOS AMIGOS DO SANTA ISABEL

Comercio - Economia - Finanças - Produção

AMPARO Á LAVOURA DO ALGODÃO

O algodão encontrou padrinhos justamente na hora em que parecia estar perdido.

O movimento partiu de São Paulo que recorre ás boas graças do governo federal para um auxilio financeiro á altura de suas necessidades.

O presidente da Republica acaba de enviar ao Congresso mensagem solicitando credito para amparar a lavoura do algodão. E' preciso, porém, que essas medidas se estendam ao Nordeste, onde a crise algodoeira assume foros de calamidade.

Ha, á frente do Ministerio da Agricultura, um pernambucano que, certamente, não deixará de trazer brasas para o fogo da batalha algodoeira, que é necessario travar, sem mais delongas.

Dos quarenta milhões de cruzeiros que São Paulo conseguiu, com tanta facilidade, da União, justo é que uma parte venha para os Estados nordestinos, empre desamparados nas suas aspirações.

O Ministerio da Agricultura parece estar acordando do seu sono letargico para voltar as suas atenções para o norte, onde em tempos idos a cultura do algodão era uma realidade.

Pernambuco e o nordeste devem tirar partido dessa benemerencia, com que o governo federal está acumulando os lavradores paulistas, para reerguer uma lavoura, que sempre foi nossa, isto é, do nordeste brasileiro.

Por mais que se queira negar a derrocada do algodão, ai estão as estatisticas falando a verdade.

Estados como Paraiba, Ceará, Pernambuco e Rio Grande do Norte assistem ao declinio de suas safras de braços cruzados.

A qualidade da fibra descamba para o que ha de mais inferior. A fiscalização dos descaroçadores já não existe, porque não ha funcionarios para tal incumbencia. A fibra do algodão Mocó se dilue de mistura com as do herbaceo numa Babel de fazer dó.

Estações experimentais que cuidaram do melhoramento do algodão já não cultivam esta malvacea.

Os agricultores não encontram sementes para plantio. Os rendimentos culturais diminuem. Adubação, nem se fala. E' artigo de luxo que não chega para nós.

E assim se desenrola o panorama algodoeiro que tende a se apresentar, de oravante, com outras tintas, outras côres e outra vida.

Mister se torna que as bancadas dos Estados nordestinos se incorporem ao movimento que São Paulo encabeçou através de seus representantes no Congresso. — A. D.

A ECONOMIA BRASILEIRA E A SITUAÇÃO INTERNACIONAL

RIO, 29 (Meridional) — Segundo informa o cronista dos "Diarios Associados", Humberto Bastos, a saltis autoridades do paiz encontram-se atentas para a nova conjuntura mundial criada pela guerra na Coreia. Alguns estudos estão sendo realizados, no sentido de evitar-se a improvisação que assinalou nosso processo economico na guerra no periodo de 1939-1945.

O presidente Truman, em recente mensagem ao Congresso, acrescentou varias recomendações relativas aos controles industriais e comerciais.

Acrescenta Humberto Bastos:

"Não acredito que as medidas estudadas sob as vistas diretas do general Dutra, com a colaboração do orgão competente, que é o Conselho de Segurança Nacional, tenham o carater drastico daquelas que vão ser postas em pratica nos Estados Unidos. Nosso caso especifico é de previdencia e precaução, afim de que o alastramento do conflito na Coreia não nos encontre desprevenidos.

Em alguns setores, nossas condições são muito razoaveis. A produção de cereais é animadora, o mesmo acontecendo com algodão, borracha, café, assucar, milho, carne e outros artigos alimenticios. Não se pode ocultar, entretanto, que se torna indispensavel um esquema a ser aplicado, sobretudo no que se refere á importação de certos artigos essenciais que fatalmente sofrerão o impacto dos controles norte-americanos.

Na guerra, o governo precisa ser bem orientado. Do contrario, se aplicarmos a velha tecnica do "dá-se um geito", estaremos perdidos como da vez passada. A defensiva exige tambem muita vigilancia, muita energia. E o povo tambem precisa ser alertado para colaborar. E' um aspecto que não deve ser esquecido."

MERCADO DE GENEROS

Cotação oficial de generos no dia 29 de julho de 1950:

Açucar refinado, 1º (60 ks.)	165,00
Açucar usina 1ª	175,00
Açucar cristal	180,00
Açucar demerara	138,00
Açucar somemos (15 ks.)	36,20
Açucar mascavo	32,50
Alcool puro 42° litro	1,00
Algodão Sertão (tipo 5)	240,00
Algodão Sertão (tipo 4)	250,00
Algodão Mata (tipo 3)	230,00
Algodão Mata (tipo 4	240,00
Bagas de mamona (15 ks.)	30,00
Café em caroço (15 ks.)	222,50
Caroço de algodão (15 ks.)	16,00
Farinha de mandioca, saco de 50 ks. de Cr$ 60,00 a	65,00
Feijão preto, saco de 60 ks., de Cr$ 110,00 a	120,00
Feijão mulatinho, saco de 60 ks., de 140,00 a	150,00
Fibra de Caroá (tipo 5)	4,70
Milho (saco de 60 quilos, de Cr$ 63,00 a	65,00

Preços realizados no dia 31 de julho de 1950:

Apolices federais:

Uniformizadas, 5%, vendedor	700,00
Diversas Emissões, 5%, vendedor	700,00
Reajustamento do vln Cr$ 1.000,00, 5 %, comprador	700,00
Obrigações de Guerra do vln de Cr$ 100,00, 6 % comprador	[illegible]
Obrigações de Guerra do vln de Cr$ 200,00, 6 % comprador	[illegible]40,00
Obrigações de Guerra do vln de Cr$ 500,00, 6 % comprador	350,00
Obrigações de Guerra do vln de Cr$ 1.000,00 6 % comprador	710,00
Obrigações de Guerra do vl de Cr$ 5.000,00, comprador	3.550,00

Apolices estaduais:

Nominativas, 7 %, comprador	700,00
Ao portador, 7 %, vendedor	710,00
Premiaveis vln Cr$ 100,00 (comprador)	45,00

Ações de Bancos:

Banco Auxiliar do Comercio do vln de Cr$ 200,00 comprador	300,00

Ações de companhias:

Ações da Cia. Açucareira de Goiana (comprador) de	300,00

Negocios realizados:

4.970 (quatro mil novecentos e setenta) ações da Cia. Açucareira de Goiana do vln de Cr$ 300,00, vendidas ao preço de Cr$ 300,00 cada uma.

CREDITO AOS PRODUTORES DE ALGODAO

RIO, 29 (Meridional) — O governo poz á disposição dos produtores de algodão do paiz um credito de um milhão de cruzeiros para aquisição de insecticidas e adubos e mais 40 milhões de cruzeiros serão empregados para o financiamento da proxima safra.

A proposito, o ministro Novais Filho declarou que a iniciativa partiu do deputado Horacio Lafer, havendo uma reunião no ministerio da Fazenda para estudar-se os meios de atender ás reivindicações dos produtores.

Depois, o presidente Dutra assinou uma mensagem solicitando um credito ao Congresso e outras providencias.

Acrescentou que vai a São Paulo, em nome do governo, instalar um comité especial do algodão, que trabalhará em defesa da cultura da fibra, impedindo os desnivels de volume nas safras. Tambem a produção nortista será amparada.

COTAÇÃO DO ASSUCAR

RIO, 29 (Meridional) — O mercado do assucar regulou sustentado, com preços inalterados. O movimento estatistico: entradas, nenhuma; saidas, nenhuma; existencia 57 mil sacos.

COMPANHIA COLONIAL DE NAVEGAÇÃO
(Sede em Lisboa)
— Navios Portugueses —
"MOUZINHO"
Esperado do sul do País no dia 28 de Agôsto de 1950, zarpará após ligeira demora para: São Vicente, Funchal e Lisboa.
Cargas e passagens de 1.ª, 2.ª e 3.ª classes
AGENTES: Annibal Gouveia & Cia. Ltda.
Rua Mariz de Barros n.º 328 - 4.º — fone 9-3-3-3
(8688)

IOFOSCAL
O fortificante indicado para as crianças em idade escolar

DIARIO DE PERNAMBUCO

PERNAMBUCO — RECIFE — BRASIL — TERÇA-FEIRA, 1 DE AGOSTO DE 1950

IOFOSCAL
O fortificante indicado para as crianças em idade escolar

NOVAS FORÇAS NORTE-AMERICANAS NA CORÉIA

ENVIADAS LOGO A' FRENTE DE BATALHA

Comunicados do Quartel General de Mac Arthur — Exito absoluto nas operações aereas — Jogadas sobre objetivos inimigos mais de 600 toneladas de bombas

TOQUIO, 31 (AFP) — Segundo informações procedentes do front da Coreia, importantes reforços norte-americanos em tropas e abastecimentos estão desembarcando nos portos sul-coreanos, enquanto Pusan está ameaçada ao ocidente pelo inimigo que já atingiu um ponto situado a 90 quilometros desse porto e enquanto comunicações entre Pusan e Taegu estão expostas ao risco de serem cortadas pelos guerrilheiros. Ontem, à noite, os guerrilheiros, que estão a caminho que estão entre Pusan e Taegu, ocuparam a estrada de ferro que liga essas duas cidades. Afim de evitar a congestão de Pusan pelos refugiados sul-coreanos, a policia estabeleceu um cordão em torno da cidade.

A 2.ª D. I.

TOQUIO, 31 (U.P.) — Os reforços norte-americanos recem-chegados à Coreia foram identificados como sendo para a segunda divisão de infantaria norte-americana, comandada pelo major-general Kaiser. Esta divisão desembarcou na Europa no dia seguinte ao dia D e tomou parte na famosa batalha de Saint Lo.

AO "FRONT"

TOQUIO, 31 (U.P.) — As primeiras tropas norte-americanas chegadas diretamente dos Estados Unidos desembarcaram num porto da Coreia e partiram imediatamente para as linhas de frente.

SUBSTITUIRA' W. DEAN

TOQUIO, 31 (AFP) — O major-general John Church foi nomeado comandante da 24.ª Divisão de Infantaria americana, em substituição ao general William Dean, desaparecido — ao que anunciou um comunicado do 8.º Exercito, publicado hoje.

327 MISSÕES

TOQUIO, 31 (AFP) — "A força aerea norte-americana efetuou ontem o numero record de 327 missões acima do front da Coreia — anuncia um comunicado do Q. G. do 5.º Exercito, publicado ás 2 horas (GMT). As operações eram principalmente destinadas a deter o avanço das forças norte-coreanas ao ocidente e ao sudoeste da Coreia. Foram destruidos 5 tanques, 17 veiculos e 5 peças de artilharia, sendo ainda ateados incendios em Kochang e Anui. Acrescenta o comunicado que 4 super-fortalezas "B-26", escoltadas por caças a jato, bombardearam Seoul".

MAIS DE 600 TONS.

TOQUIO, 31 (AFP) — Mais de 600 toneladas de bombas foram lançadas ontem sobre objetivos norte-coreanos pelos bombardeiros aliados, segundo anuncia o Q. G. norte-americano. A usina de produtos quimicos e explosivos de Konan, na Coreia oriental, foi esmagada por 500 toneladas de bombas lançadas de 80 super-fortalezas "B-29". Cacas realizaram 250 missões a despeito do mau tempo, martelando as tropas e as comunicações norte-coreanas. Um aparelho "F-51" foi derrubado nas proximidades de Kochang. Não foi encontrada oposição aerea.

DA RADIO VERMELHA

TOQUIO, 31 (AFP) — A radio de Pyongyang anuncia que os norte-coreanos tomaram e ocuparam a cidade de Hwanggan, a nordeste de Yongdong.

POUCO MOVIMENTO

TOQUIO, 31 (AFP) — O 8.º Exercito americano anunciou que os norte-coreanos começaram a utilizar o "DCA" contra os aviões americanos no setor sul. O comunicado assinala um movimento de tropas straz do front inimigo, no setor sul, porem pouca atividade no front propriamente dito.

NENHUMA ATIVIDADE

TOQUIO, 31 (AFP) — Um comunicado do 8.º Exercito não assinalou nenhuma ação da infantaria. O 24.º Regimento informou ter sido submetido, durante o dia de hoje, a duros ataques, porem avisou manter as suas posições. Nenhuma atividade foi assinalada em toda a frente coreana do sul, durante o dia de hoje.

AMEAÇA

TOQUIO, 31 (AFP) — A queda de Chin Ju foi anunciada oficialmente depois que pilotos de aviões de reconhecimento noticiaram que tropas e veiculos com insignias norte-americanas estavam fugindo na direção leste daquela cidade. As tropas comunistas estão tentando cortar as linhas de abastecimento norte-americanas antes que novos reforços entrem em ação.

TOQUIO, 31 (U.P.) — Um comunicado telefonico do correspondente da United Press no front ocidental, Robert Bennyhoff, diz que os norte-americanos ocuparam novas posições defensivas 8 quilometros a leste da cidade de Chinju, que caiu em poder dos comunistas.

TOQUIO, 31 (U.P.) — Pela primeira vez a cavalaria da 25.ª divisão de infantaria está aguardando seus mais decisivos testes nas próximas 24 horas, uma vez que os comunistas desencadearam ofensivas por todos os lados na cabeça de praia norte-americana da Coreia.

150 JUNCOS AFUNDADOS

TAIPE', 31 (UP) — A força aerea nacionalista bombardeou e afundou 150 juncos comunistas nas aguas de Amoy, onde os comunistas chineses estavam concentrando juncos para a invasão da ilha Formosa.

TAIPE', 31 (UP) — A conferencia entre o general Mac Arthur e o generalissimo Chiang Kai Shek está sendo mantida sob o mais rigoroso segredo. Sabe-se, contudo, que ambos os militares discutem questões relacionadas com a crise no Extremo Oriente, inclusive a guerra da China e os preparativos comunistas chineses da invasão de Formosa. Vários generais e almirantes acompanham Mac Arthur nessa conferencia.

LEOPOLDO III RESOLVEU ABDICAR

Mas ainda restam dificuldades — Salva a Belgica de uma revolução — Delegará poderes ao principe Baudouin — Desaprovada a marcha dos grevistas sobre Bruxelas

BRUXELAS, 31 — (AFP) — O rei Leopoldo convocou, com urgencia, ao seu castelo de Laeken o chefe do governo, que imediatamente se dirigiu á presença do rei. Pouco depois foi recebido tambem o presidente do Partido Socialista, sr. Buset, acompanhado de uma delegação. Fazem-se prognosticos diversos em torno dessas conferencias. A posição do rei Leopoldo se torna no momento mais séria.

CONFERENCIAS

BRUXELAS, 31 (UP) — O "premier" catolico Duvieusart conferenciou isoladamente hoje com todos os lideres dos principais partidos da Belgica. Deverá avistar-se com o rei Leopoldo ainda hoje, depois do que expedirá uma comunicação oficial.

CONCENTRAÇAO GREVISTA

BRUXELAS, 31 (AFP) — Numerosos grevistas que se tinham concentrado na Casa do Povo estão descendo para o centro da cidade, para uma grande manifestação contra o rei Leopoldo.

MARCHA SOBRE A CAPITAL

BRUXELAS, 31 (UP) — Uma coluna de oitenta mil grevistas está marchando para o sul do país sobre Bruxelas. Fontes socialistas anunciaram que 25 mil grevistas de Haine Saint Pierre, 25 mil de Lalouviere e 30 mil de Charleroi iniciaram uma marcha sobre esta capital, afim de exigirem a abdicação do rei Leopoldo.

MORTOS

BRUXELAS, 31 (AFP) — O ministro do Interior confirmou que dois grevistas foram mortos perto de Liege, no decorrer de conflitos com a gendarmeria.

FIRMES OS SOCIALISTAS

BRUXELAS, 31 (UP) — Os socialistas continuam firmemente dispostos a levar a Belgica á guerra civil, a menos que o rei Leopoldo abdique, hoje ou amanhã. O governo, por sua vez, informou que dará a conhecer, a qualquer momento, importante resolução depois de conferenciar durante toda a madrugada de hoje. O "premier" Duvieusart partiu para o palacio real, ás 4 horas da madrugada, afim de fazer alguma proposta ao rei Leopoldo. Mas a reunião do gabinete, ao que se informa, continuará esta manhã.

DELEGARA' PODERES

BRUXELAS, 31 (AFP) — Anuncia-se oficialmente que o rei Leopoldo delegará poderes ao seu filho, o principe Baudouin, com duração limitada. Isto foi combinado num acordo entre os tripartidos.

A 7 DE SETEMBRO

BRUXELAS, 31 (UP) — Circulos oficiais dizem que a abdicação do rei Leopoldo III somente se tornará efetiva a 7 de setembro de 1951. E nessa data que o principe Baudouin completará 21 anos de idade. Esta noite será lida a mensagem do rei Leopoldo ao povo belga, mas não será o monarca quem fará a leitura. Quando o rei Leopoldo chegou a essa decisão ao entardecer de hoje, cerca de cem mil anti-leopoldistas já estavam em marcha sobre Bruxelas.

OUTRA REUNIAO

BRUXELAS, 31 (UP) — O rei Leopoldo presidirá a uma reunião do gabinete para as 3 horas de amanhã, a fim de resolver obstaculos surgidos no plano de abdicação.

O ex-"premier" Paul Henri Spaak pareceu desiludido ao deixar o gabinete do chefe do governo belga, declarando que "pedimos ao primeiro ministro que esclareça esta incrivel situação".

O primeiro ministro Duvieusart declarou que se convocara o gabinete para esclarecer um mal entendido. Exprimiu sua surpresa ante a atitude dos socialistas que acreditam terem fracassado as negociações. Afirmou que as unicas dificuldades existentes giram em torno das emendas submetidas ao rei, no acordo tri-partite, segundo o qual Leopoldo delegaria poderes a seu filho Baudouin e no dia

(Conclue na 8.ª pagina)

AUXILIO Á FORMOSA

TAIPÉ, 31 (U. P.) — O general Mac Arthur indicou claramente que seriam enviadas forças norte-americanas para Formosa, se os comunistas chineses tentassem invadir aquela ilha.

MANOBRAS RUSSAS NO CONS. DE SEGURANÇA

LONDRES, 31 (U. P.) — Os circulos diplomáticos britanicos e norte-americanos acreditam que a invasão de Formosa pelos exércitos da China vermelha foi aprazado, estando esse ultimo país tambem disposto a ajustar suas diferenças com as potencias ocidentais. Crê-se que tal atitude poderá explicar por que a Russia decidiu reaparecer no Conselho de Segurança. Com o seu regresso da União Soviética, estaria em posição de obstruir todas as tentativas para impedir a admissão do regime de Pequim na ONU. A respeito do fato afirma-se em circulos bem informados da Grã-Bretanha que o ponto de vista inglês já foi exposto e o embaixador britanico em Moscou não recebeu instruções especiais. Funcionarios norte-americanos nesta cidade dizem que a politica de Washington continúa sendo de que os norte-coreanos têm de retirar-se para além do paralelo 38. Esta seria a base unica de negociações de paz. Acrescentam que nem mesmo a derrota das forças da ONU poderia ser considerada como base para demarches pacificadores na Coréia. Certos informantes acreditam que por traz do movimento da China vermelha haja uma manobra soviética e advertem que pode ser ardido um plano para reunir as nações asiáticas contra as potencias ocidentais.

Outras informações adiantam que a China comunista e a India estão chegando a um acôrdo para resolver o conflito da Coréia e promover debates sobre Formosa, nas Nações Unidas. Informa-se que o governo de Pequim sugeriu que a India devia servir de mediadora no caso coreano.

AGUARDAM-SE PROVOCAÇÕES DO "COMINFORM" CONTRA A IUGOSLAVIA

BELGRADO, 31 (U. P.) — Fontes bem informadas asseguram esta noite que o governo espera que as manobras militares do "Cominform" sejam intensificadas, ao largo da fronteira iugoslava e indicaram que se aguarda comecem dentro de uma semana os exercicios militares nos limites com a Hungria, Rumania e Bulgaria. No ano passado, os tanques russos uniram-se ás forças blindadas daqueles paises satélites nas manobras perto das fronteiras hungaro-rumenas.

PARA A AJUDA MILITAR DA AMERICA LATINA

WASHINGTON, 31 (U. P.) — Fontes militares dos Estados Unidos afirmaram que há indicações de que alguns paises da America Latina talvez pudessem oferecer contingentes isolados para a luta na Coréia, se consertassem um acôrdo mediante o qual os Estados Unidos ou a ONU concordassem em suportar os gastos com sua subsistencia em campo de batalha. Essas fontes afirmam que têm a impressão de que certos paises latino-americanos, de limitados recursos economicos, consideram que não poderiam suportar o custo de manter tropas no Extremo Oriente, razão por que não ofereceram ajuda concreta á ONU. Diz-se em fontes bem informadas que funcionarios norte-americanos estão discutindo o problema com os governos da America Latina, para um possivel acôrdo em torno do assunto.

Attlee condena a agressão

Discurso pronunciado ontem ao microfone da B.B.C. — "Se o agressor permanecer impune, possiveis agressores no mundo inteiro serão encorajados" — Envio de tropas britanicas — Tensão na Alemanha

LONDRES, 31 (UP) — Evocando ontem, á noite, ao microfone da BBC de Londres a agressão de que foi vitima a Coréia do Sul, o sr. Clemente Attlee declarou: "Nenhuma excusa, nenhuma propaganda comunista, nenhuma outra questão pode alterar esse fato. Trata-se de uma agressão e se o agressor permanecer impune, possiveis agressores no mundo inteiro serão encorajados".

Após ter prestado uma homenagem á coragem das forças americanas na Coréia, o "premier" britanico prosseguiu: "Consideramos como de nosso dever enviar forças terrestres alem das froças navais e aereas para tomarem parte na luta e assumir uma parte do encargo dos Estados Unidos. Os preparativos dessas forças prosseguem com urgencia".

O chefe trabalhista deplorou "as continuas obstruções da Russia" que, "embora falando em paz, mantem em armas imensos efetivos lançando assim uma sombra de medo sobre todos os povos".

O primeiro ministro britanico concluiu, afirmando que os acordos assinados pela Inglaterra com outras nações democraticas "não ameaçam a ninguem". E acrescentou: "Esperamos sinceramente ver a Russia mudar de politica e participar de todo coração, ao lado do resto do mundo na preservação da paz".

ADVERTENCIA

LONDRES, 31 (UP) O "premier" Attlee advertiu ao povo inglês para preparar-se afim de defender-se, porque "o incendio que teve inicio na distante Coréia poderá arder em todo mundo".

PROCURAM O CHEFE ESPIAO

LONDRES, 31 (UP) — Policiais de toda a Europa foram alertados para procurar um individuo que, segundo se diz, se acha por traz das cortinas nos recentes atos de sabotagem cientifica no porto de Portsmouth quando foram pelo ar oito barcaças de munições. Os funcionarios da Scotland Yard dizem que sabem da identidade do homem que estão procurando mas acreditam que o mesmo tenha fugido do país.

POSSIVEL A INVASAO

TOQUIO, 31 (UP) — A Russia possue bastante homens, tanques, canhões e aviões na Alemanha oriental, para invadir com êxito, a Alemanha ocidental, segundo a opinião dum porta-voz da força aérea norte-americana.

NO SIAO

BANGKOK 31 (UP) — O Ministério da Defesa começou a convocar voluntarios para a força expedicionaria, afim de lutar na Coréia.

DESMENTIDA EM BELGRADO

BELGRADO, 31 (AFP) — A noticia dada por certas agencias e jornais estrangeiros acerca da proxima modificação da posição do governo iugoslavo relativamente á questão da Coréia foi desmentida oficialmente em Belgrado.

DECLARAÇOES DE SARAGAT

ROMA, 31 (AFP) — "Os soldados da Republica jamais foram transportados para a fronteira para atacar outros povos. Mas se a patria fosse agredida, estamos certos de que o povo italiano inteiro cerraria fileira em torno do governo democratico para defender nossa civilização" — declarou o sr. Saragat, lider do Partido Socialista dos Trabalhadores Italianos, num discurso pronunciado em Cortona.

CONTRA A 5.ª COLUNA

BONN, 31 (UP) — O governo da Alemanha ocidental vai tomar providencias para acabar com a crescente "quinta coluna" comunista que se infiltra no país vinda da zona russa, afim de espionar esta Republica e unir-se aos comunistas. O Ministério do Interior disse que serão expedidas imediatamente "medidas eficazes" contra o "partido comunista ilegal" que, segundo se diz, faz entrar subrepticiamente de 150 a 200 agentes clandestinos cada mês na Alemanha ocidental.

MAC ARTHUR CONFERENCIA COM CHIANG - KAI - SHEK

TAIPE', 31 (AFP) — O general Mac Arthur, que chegou a Taipé a bordo de seu avião pessoal ás 13 horas (gmt) acompanhado de varios membros de seu estado maior, foi recebido no aeroporto pelo generalissimo Chiang Kai Shek e sua esposa e todas as personalidades governamentais. A chegada de Mac Arthur foi retardada de uma hora em consequencia do nevoeiro. O general Mac Arthur seguiu diretamente para a residencia do generalissimo chinês.

INTERPRETAÇAO DA ORDEM DE TRUMAN

WASHINGTON, 31 (AFP) — Um porta-voz do Departamento de Estado declarou ontem, á noite, que o presidente Truman ao solicitar aos nacionalistas chineses que suspendessem seus ataques ao territorio da China, não se referiu aos ataques aereos "defensivos" contra as embarcações comunistas. O porta-voz disse que o Departamento não recebeu qualquer informação oficial sobre o anunciado bombardeio de Amoy pela força aerea nacionalista, durante o qual afundou mais de 150 juncos comunistas e, portanto, não podia comentar o assunto.

CONFERENCIAS

TAIPE', 31 (UP) — Mac Arthur e Chiang Kai Shek iniciaram conversações sobre os problemas da China, da Coréia e da paz mundial. As conferencias tiveram inicio logo após a inesperada chegada do general Mac Arthur a Toquio. Este se fez acompanhar de altos assistentes militares, inclusive o vice-almirante Struble, comandante da 7.ª Esquadra norte-americana.

FINALIDADE

TOQUIO, 31 (UP) — Informou-se que a viagem do general Mac Arthur á ilha Formosa tem por finalidade cumprir as instruções do presidente Truman, para defender aquele baluarte nacionalista contra os comunistas chineses.

Reune-se hoje o Cons. de Segurança

Sob a presidencia do bolchevista Jacob Malik – Questões da Coréia e admissão do regime de Pequim

LAKE SUCCESS, 31 (AFP) — O delegado sovietico, Jacob Malik, presidente do Conselho de Segurança da ONU, marcou a seguinte **ordem do dia** para amanhã: 1.º — admissão da China comunista no Conselho; e 2.º — solução pacifica para o conflito na Coreia.

PROPOSTA AMERICANA

LAKE SUCCESS, 31 (U.P.) — Os Estados Unidos pediram ao Conselho de Segurança das Nações Unidas que em sua reunião de amanhã, convocada pela Russia, estude uma proposta de censura á Coreia do Norte por não obedecer á ordem das Nações Unidas de cessar o fogo na Coreia do Sul. A proposta pede ainda a todos os paises membros das Nações Unidas que se abstenham de ajudar ou estimular o regime coreano.

PERMITIDO O USO DA BANDEIRA DA ONU

LAKE SUCCESS, 31 (U.P.) — A secretaria geral da ONU comunica que será permitido o uso da bandeira azul e branca da organização mundial por quaisquer governos, organizações ou individuos.

CONFERENCIA DOS REPRESENTANTES LATINO-AMERICANOS

WASHINGTON, 31 (AFP) — Os embaixadores de 19 paises da America Latina reunir-se-ão amanhã, na embaixada da Colombia, nesta capital, para troca de opiniões sobre a situação internacional resultante dos acontecimentos na Coreia. O sr. Eduardo Zuleta, embaixador da Colombia, que se encontra atualmente em ferias em Spring Lake, está sendo esperado amanhã, nesta capital, para tomar parte na conferencia.

VOLUNTARIOS DA NICARAGUA

MANAGUA, 31 (AFP) — O governo da Nicaragua fez Oficialmente um apelo aos voluntarios desejosos de combater na Coreia nas forças armadas da ONU. Em resposta ao apelo da ONU, pedindo que todos os seus membros estudem a maneira concreta pela qual poderiam ajudar a combater os coreanos do norte, notadamente pelo envio de tropas, o presidente Anastasio Somosa ordenou que todos os postos da guarda nacional estabeleçam listas dos cidadãos da Nicaragua, entre 18 e 60 anos, desejosos de prestar serviços na Coreia. Noticia-se que numerosas pessoas já se inscreveram.

Lançado na luta todo poderio dos vermelhos

Tentativa para conquistar o Porto de Pusan — Reina calma na linha de frente — A chegada de reforços norte-americanos — Marcha das operações

TOQUIO, 31 (U. P.) — (Terça-feira) — Fontes militares do Quartel General de Mac Arthur reiteraram que os comunistas coreanos realizam, neste momento, o maior esforço da guerra para expulsar os norte-americanos da Coréia. Acrescentaram que quase todo o potencial belico de que dispõem os comunistas foi lançado á batalha pela conquista do porto de Pusan. Calcula-se que os comunistas coreanos lançaram á luta 13 a 15 divisões, 10 das quais já foram oficialmente identificadas.

DE 200 A 250 MIL

TOQUIO, 31 (U. P.) — Um porta-voz norte-americano indicou, hoje, que os comunistas coreanos têm 200 a 250 mil soldados na Coréia.

COMUNICADO

TOQUIO, 31 (AFP) — E' o seguinte o texto do comunicado do Q.G. do general Mac Arthur: "Os esforços comunistas para quebrar as linhas de defesa norte-americanas e sul-coreanas deslocaram-se do setor central e para o oeste e sudoeste. A forte pressão exercida nos arredores de Chinju por dois regimentos norte-coreanos não deu nenhum resultado, segundo as ultimas informações. Sabe-se que 12 tanks partiram da região de Hadong para reforçar esses dois regimentos. Acentua-se o aumento de pressão a leste de Kochang pelos elementos da 1.ª Divisão de Cavalaria norte-americana, a qual está empenhada num combate com dois batalhões, nas vizinhanças de Chilry, tendo o inimigo feito ligeiro avanço. A situação é relativamente calma, de um modo geral. No setor da 25ª Divisão de Infantaria reina calma. O ataque contra Hanchang diminuiu consideravelmente e as modificações são muito fracas nas frentes de Hadong e Yong dong. A linha do front leste-oeste passa por Chinju, suburbio ao oeste de Kumchon, 6 quilometros e meio a nordeste de Hamchang e um e meio quilometro ao norte de Yechong. O problema da alimentação dos invasores torna-se cada vez mais critico e, segundo informações recebidas, tem havido pilhagens por bandos comunistas. Soube-se tambem que o inimigo emprega tuneis rodoviarios para proteger munições, tanks e veiculos diversos contra os ataques aereos norte-americanos. O maximo de esforço aereo foi feito hoje e as patrulhas navais continuam a bloquear as aguas coreanas e fustigar as concentrações de tropas.

NOVAS TROPAS

DE ALGUMA PARTE DA COREIA, 31 (Assinado por um dos enviados especiais da France Press) — Um dos primeiros reforços vindos dos Estados Unidos acaba de chegar a um porto do sul da Coréia. São tropas pertencentes á 2.ª Divisão de Infantaria norte-americana que parecem possuir todo o equipamento possivel e imaginavel. A chegada das tropas atraiu ao cais alguns soldados norte-americanos que se encontram aqui, os quais tinham o rosto grave. Os recem-chegados olhavam admirados esse novo pais exotico e os militares norte-americanos e coreanos que os viam, pareciam entes do outro mundo. No entanto, em cada dia da travessia haviam tido, a bordo, conferencias a respeito do pais e sobre os metodos de guerra que iam encontrar.

Durante toda a noite, prosseguiram as operações de desembarque, á luz de projetores. Os recem-chegados devem ser imediatamente enviados para o front, onde ha grande necessidade de seu auxilio. O front continua estavel no setor da 25.ª Divisão norte-americana e os combates desenrolam-se na area de Chunju. O inimigo conseguiu penetrar a cidade de onde foi desalojado por contra-ataque. Atualmente, combate-se na estação da estrada de ferro Chinju. Combates violentos estão tambem sendo travados mais ao norte e a leste de Kochang, onde os norte-coreanos continuam em seu rapido avanço sobre Taegu.

OCUPAVAM CHINJU

WASHINGTON, 31 (AFP) — As tropas americanas, ás 12 horas de hoje, ainda ocupavam Chinju — declarou um porta-voz do Ministerio da Defesa, salientando que não havia grande modificação no conjunto do front.

AVIOES E TANKS DESTRUIDOS

COM A 5.ª FORÇA AEREA NORTE-AMERICANA, NA COREIA, 31 (U. P.) — A 5.ª Força Aerea dos Estados Unidos informa ter destruido, nas primeiras semanas de guerra na Coréia, 44 aviões e 302 tanks comunistas coreanos.

EXITO

TOQUIO, 31 (U. P.) — O Quartel General de Mac Arthur informa que as fotografias sobre o bombardeio aereo de Konan, pelas super-fortalezas voadoras, ontem, indicam que os resultados foram excelentes. Em Konan estão situadas as mais importantes industrias de nitro-glicerina do Extremo Oriente, as quais foram arrasadas.

DA EMISSORA COMUNISTA

TOQUIO, 31 (U. P.) — A radio de Pyongyang citou um comunicado do Q. G. do exercito coreano do norte, no sentido de que as forças comunistas haviam libertado Hwangar e assestado fortes golpes contra os contingentes americanos. Dizia o comunicado que as unidades do exercito popular continuam em porfiada luta contra as forças americanas em toda as frentes.

"ARREPENDIDOS"

LONDRES, 31 (U. P.) — A agencia de noticias Nova China, numa informação da capital da Coréia Setentrional, diz que 48 membros do Parlamento sul-coreano repudiaram seu governo e assinaram declarações acusando os Estados Unidos como responsaveis pela guerra na Coréia. Essa informação, ouvida aqui, acrescentava que os "membros do Parlamento titere sul-coreano estão arrependidos do seu passado de crimes, condenando a invasão imperialista". Entre esses membros a agencia mencionou Zun Ki Sip, vice-presidente do Parlamento; Wun Si Hun, vice-presidente da Liga Pró-Independencia; e Chza So Ang, lider do Partido Socialista.

IMINENTE A INVASAO DO TIBET

HONG KONG, 31 (U.P.) — A radio de Peiping diz que o general comunista Liu Po Cheng informou que é iminente a invasão do Tibet pelas tropas vermelhas chinesas.

EXPLOSIVOS ATOMICOS

WASHINGTON, 31 (U. P.) — A Comissão de Energia Atomica dos Estados Unidos informa que está produzindo explosivos atomicos num ritmo sem precedentes. Isso, apesar do reajustamento que teve de processar-se a fabricação da bomba de hidrogenio

Mais quatro biliões para auxilio militar aos paises livres

Pedidos por Truman ao Congresso dos Estados Unidos — Novas providencias sobre a defesa

WASHINGTON, 31 (UP) — O presidente Truman solicitou ao Congresso mais 4 biliões de dolares para o fornecimento de armas ao estrangeiro, com intuito de reforçar as defesas da Europa Ocidental contra o comunismo.

O deputado Clarence Cannon disse que o presidente Truman declarou aos lideres do Senado e da Camara na Casa Branca que desejava providencias de emergencia no que toca a seus pedidos de fundos. Esboçou o plano de ajuda militar ao estrangeiro para os congressistas das comissões de Relações Exteriores e Forças Armadas de ambas as casas. Essa nova solicitação do presidente Truman elevaria as despesas com a ajuda de armamentos no presente ano fiscal, sendo que a parte principal se destinaria aos socios do Pacto do Atlantico para a construção de aviões de caça, calculadamente 1600 aparelhos destinados á Europa. Disse que houve unanimidade entre os congressistas em que os pedidos de fundos extras para armamentos ao estrangeiro mereciam imediata atenção.

NOVA YORK, 31 (UP) — Lideres comunistas, refugiados da Tchecoslovaquia, Hungria, Lituania, Polonia e Iugoslavia aliaram-se numa união cristã democratica da Europa Central. Essa organização combaterá o comunismo em toda a Europa.

Varias noticias de ultima hora

TENSÃO NA FRONTEIRA IRANO-SOVIÉTICA

TEERA, 31 (U. P.) — Reina um estado de tensão ao longo da fronteira irano- sovietica. Segundo viajantes da provincia de Azerbaidjan, soldados iranianos estão cavando trincheira nessa fronteira de 1.400 kms. de comprimento.

Acrescentam os mesmos informantes que as tropas foram prevenidas para que estejam preparadas para qualquer sacrificio pela defesa da patria.

Embora não tenha sido possivel obter oficialmente essas noticias, tais medidas poderiam ser consideradas como consequencia da atitude de expectativa de que qualquer coisa poderá acontecer neste país, desde o inicio da guerra da Coréia.

REINICIADA A MARCHA SOBRE BRUXELAS

BRUXELAS, 31 (U. P.) — Urgente — Socialistas, armados, iniciaram a marcha sobre esta capital, enquanto aqui o rei Leopoldo se reuniu com o gabinete num esforço para esclarecer o ambiente politico e evitar a guerra civil.

BRUXELAS, 31 (U. P.) — Urgente — Os socialistas, que haviam interrompido sua marcha acreditando num acordo tripartite sobre a abdicação, tiveram ordem para reiniciar as operações, depois de ficar constatado que o monarca impunha condições á sua abdicação.

Essas condições foram repudiadas pelos socialistas.

NOTICIAS URGENTES DO "FRONT"

Q. G. DE MAC ARTHUR, 31 (U. P.) — A primeira divisão de cavalaria informa que rechassou um ataque contra a sua frente e tambem suas unidades efetuaram com êxito um ataque de objetivo limitado no flanco esquerdo. A pressão das forças inimigas diminue.

A 24.ª divisão informa achar-se rodeada por dois regimentos norte-coreanos, recebendo alguma pressão de tropas de infantaria e intenso fogo de artilharia e de morteiros. Essa pressão está diminuindo.

No setor de Hamchang tropas sul-coreanas efetuaram com êxito um ataque limitado, capturando farto material inimigo.

No setor de Yongdok a terceira divisão sul-coreana continua atacando.

A marinha de guerra anunciou que está efetuando patrulha do estreito entre Formosa e a China continental, cumprindo assim, as ordens do presidente Truman para rechassar a invasão desta ilha.

FORTALECIDAS AS FRONTEIRAS DA INDIA

NOVA DELHI, 31 (U.P.) — A India fortaleceu suas defesas na fronteira norte, ao assinar um tratado de paz e amizade com o reino independente de Nepal.

BERLIM, MAIS IMPORTANTE DO QUE A COREIA

BERLIM, 31 (Meridional)—"A Coréia desempenha papel menos importante na politica americana do que Berlim" — declarou o general Maxwell Taylor, comandante americano, á Associação de Imprensa Britanica.

Segundo o general, "ainda haverá muitas batalhas a travar aqui para podermos realizar nossos objetivos. Eles consistem essencialmente em anular esforços comunistas para se apoderarem da cidade".

O general Maxwell declarou depois que "não abandonaremos a idéia de realizar a unidade de Berlim, embora os russos não manifestem a intenção de autorizar eleições gerais e livres em toda cidade."

Indicou que deviam esperar-se "eleições nos setores ocidentais, no fim do proximo outono, eleições que seriam acompanhadas, sem duvida, dum periodo turbulento."

LIBERTAÇAO DOS POVOS ESCRAVIZADOS

..BERLIM, 31 (AFP) — "Os trabalhadores livres do mundo inteiro estão prontos para participar, com outras forças democraticas, na libertação dos povos que vivem sob a ditadura totalitaria e o controle sovietico, afim de que os portos de Stain, Dantzig, Riga e Murmansk sejam novamente livres" — declarou, hoje, o sr. Iving Brown, numa entrevista á imprensa.

O sr. Brown, que representa os sindicatos norte-americanos, veio a Berlim conferenciar com os lideres dos sindicatos anti-comunistas para "reforçar o auxilio norte-americano na luta contra a pressão comunista."

SENHORES PANIFICADORES

GIOVANNI GAGLIANO, antigo representante da importante Organização, UTIL S/A. Sucessora de Ernesto Cocito & Cia., fabricantes dos afamados fornos "VULCÃO" de TUBOS Mannesmann inglesas, cheios e fachados na origem, atualmente se instalando mais 5 nesta cidade, e das acreditadas maquinas, Amassadeira, Cilindros e Divisoras "RECORD", tem a grata satisfação de comunicar a distinta e laboriosa classe dos panificadores de Pernambuco e do Nordeste que acaba de ser distinguido com a representação da grande Organização INDUSTRIAL GRISANTI S/A, especializada fabricante dos acreditados fornos continuos "PLUTÃO" de correntes para aquecimentos a lenha ou a óleo, para cozimento cientifico de bolachas e biscoitos, bem como, das eficientissimas maquinas "GRISANTI" para cortar e arrumar bolachas e biscoitos.

Pecam preços e detalhes ao referido agente á Rua do Bom Jesus, 237 — 2.º andar — S. 7 — Fone 9486 — Caixa Postal, 180 — Recife — Pernambuco

DR. BOANERGES PEREIRA
Olhos ouvidos, naris e garganta R Nova, 282 — 1.º de 10 ás 12 e de 14 ás 18.
Fones 28617 e 7186